Director: CÉSAR HILDEBRANDT •Viernes 22 de mayo del 2026 •Año 17 • Nº 783 Precio: 6 SOLES

HILDEBRANDT en sus trece

• Sus anticuchos pendientes

• Su gobierno al lado de Boluarte

• Sus promesas incumplibles

(4, 5, 6, 7, 8 y 9)

Revistas.PeruRadio.net.pe

Llegó la nueva justicia

El miércoles 27, apenas a 10 días de la segunda vuelta, el Ministerio Público presentará la acusación formal contra Roberto Sánchez por no haber consignado, supuestamente, el detalle de los aportes electorales recibidos entre el 2018 y el 2021. Esa suma llega a los 280,000 soles y la institución que dirige Tomás Aladino Gálvez ha solicitado una pena de 5 años y 4 meses de cárcel y la consiguiente inhabilitación para ejercer cargos públicos

FOTO JOHN REYES

Si el Poder Judicial establece que la acusación fiscal cumple con todos los requisitos legales, Roberto Sánchez quedará a un paso del inicio del juicio oral a 10 días de la votación.

AMÉRICO ZAMBRANO

A casi dos semanas de la segunda vuelta, Roberto Sánchez, de Juntos por el Perú (JP), podría llegar a la recta final de la campaña convertido en un candidato procesado penalmente.

Este miércoles 27 el Poder Judicial realizará la audiencia virtual del auto de enjuiciamiento contra Sánchez por los presuntos delitos de falsa declaración administrativa y falsa información financiera de partidos políticos, luego de que la Fiscalía lo acusara de haber desviado fondos de JP a cuentas personales.

Si la jueza María Paredes Padilla, del 17° Juzgado de Investigación Preparatoria, establece que la acusación fiscal cumple con todos los requisitos legales y ordena el traslado del caso al tribunal encargado, el candidato de izquierda quedará a un paso del inicio del juicio oral a pocos días de la votación. Ese escenario podría alterar el tramo final de la campaña.

La audiencia se realizará apenas un día después de otra decisión que terminaría de sacar definitivamente del Ministerio Público al fiscal que investigó durante años a Keiko Fujimori, la candidata de Fuerza Popular.

El martes 26 la Junta Nacional de Justicia (JNJ) revisará en audiencia el recurso de reconsideración presentado por José Domingo Pérez contra su no ratificación como fiscal provincial anticorrupción, aunque dentro de la Fiscalía pocos esperan que la decisión sea revertida.

Pérez, exintegrante del Equipo Especial Lava Jato, es hoy uno de los voceros más visibles de la campaña de Roberto Sánchez.

Las dos decisiones llegan en medio de una transformación más amplia dentro del sistema de justicia. En los últimos años, la alianza de bancadas que maneja las riendas del Congreso ha actuado en bloque para tomar el control de instituciones clave del Estado, como el Tribunal Constitucional (TC), la Defensoría del Pueblo y la Junta Nacional de Justicia (JNJ), además de impulsar reformas y leyes que han debilitado las investigaciones fiscales y favorecido a políticos procesados por corrupción, lavado de dinero y otros delitos.

Ese nuevo panorama ya produjo varios efectos. El TC anuló el juicio oral contra Fujimori por el caso Cócteles, justo antes del inicio de la campaña electoral. La JNJ destituyó o no ratificó a jueces y fiscales que llevaron adelante investigaciones de corrupción y lavado de activos contra líderes de la coalición parlamentaria. Y en el Ministerio Público, Tomás Aladino Gálvez, elegido Fiscal de la Nación titular con los votos de Patricia Benavides y Zoraida Ávalos, fortaleció su influencia sobre la institución y sobre los principales nombramientos fiscales.

La segunda vuelta podría terminar de consolidar ese nuevo equilibrio de poder dentro del sistema de justicia. La fuerte presencia obtenida por Fuerza Popular y Renovación Popular en el futuro Senado fortalece la correlación de fuerzas en la derecha congresal. Y una eventual presidencia de la "señora K" abriría una nueva etapa para fiscales y jueces identificados como "caviares" o cercanos al antiguo Equipo Lava Jato, muchos de los cuales ya comenzaron a ser removidos, apartados o destituidos de sus cargos.

CÁLCULO ELECTORAL

La acusación contra Sánchez no nació durante

Revistas.PeruRadio.net.pe

la campaña. Esta fue presentada originalmente por la Fiscalía el 19 de septiembre de 2025, pero el Poder Judicial ordenó entonces que fuera subsanada por observaciones procesales.

Durante meses el caso avanzó sin mayor impacto político ni mediático. Pero el escenario cambió el 13 de mayo de este año, cuando la Fiscalía terminó de corregir la acusación pocos días después de que el conteo rápido colocara al candidato de izquierda en la segunda vuelta presidencial.

El documento, que incluye un pedido de inhabilitación política y una pena de cinco años y cuatro meses de cárcel, fue luego filtrado a distintos medios de prensa.

La acusación será presentada formalmente por el Ministerio Público durante la audiencia judicial del miércoles 27, cuando faltarán apenas 10 días para la segunda vuelta.

"Me causa sorpresa, tanto de la Fiscalía como del Poder Judicial, que justamente en este contexto se programe una audiencia de esa naturaleza y más aún cuando Sánchez ha pasado a segunda vuelta", señaló a este semanario Roy Mendoza, abogado de Juntos por el Perú. "No veo un desarrollo ordinario del proceso sino decisiones que podrían responder a otros intereses", dijo.

La Fiscalía sostiene que Sánchez y su hermano William recibieron hasta 280,000 soles en aportes y pagos de afiliados del partido que no habrían sido correctamente consignados en los reportes financieros entregados a la Oficina Nacional de Procesos Electorales (ONPE) entre 2018 y 2021.

La defensa del candidato rechaza las acusaciones y asegura que el Poder Judicial ya descartó anteriormente el delito de fraude. Los abogados de Sánchez también presentaron observaciones a la acusación fiscal, por lo que consideran "improbable" que el juicio oral pueda iniciarse de manera inmediata.

La aceleración del caso contra Sánchez coincide con el momento de mayor poder interno de Tomás Gálvez dentro del Ministerio Público.

Desde que asumió interinamente la Fiscalía, Gálvez desmontó los principales equipos especiales creados para investigar redes de corrupción y de lavado de activos en el poder político, entre ellos el equipo Lava Jato. También endureció su discurso contra fiscales identificados con ese periodo. En una entrevista con "El Comercio", aseguró que mientras permanezca al frente de la institución, Rafael Vela y José Domingo Pérez, los fiscales que lideraron las investigaciones contra Keiko Fujimori y otros dirigentes políticos por lavado de activos, no volverían a ocupar cargos relevantes en la institución.

Su nombramiento como Fiscal de la Nación titular fue posible gracias a una nueva alianza interna con Patricia Benavides y Zoraida Ávalos, fiscales que durante años mantuvieron posiciones enfrentadas pero que hoy parecen estar alineadas y tener propósitos comunes.

El 14 de mayo, apenas un día después de archivar definitivamente la investigación contra Benavides por presunta organización criminal, tráfico de influencias y cohecho, Gálvez apareció bailando junto a "alias Vane" durante la celebración por el aniversario del Ministerio Público en el Círculo Militar de Jesús María. Las imágenes los mostraron celebrando al ritmo de la cumbia "El macho".

La resolución firmada por Gálvez cerró una de las investigaciones más delicadas abiertas tras el llamado "operativo Valkiria", el caso que derivó en la caída del entorno de Benavides y en la colaboración eficaz de su exasesor Jaime Villanueva.

Diversas fuentes consultadas para este reportaje sostienen que el respaldo de Benavides a la elección de Gálvez respondió, entre otros factores, al compromiso de archivar las investigaciones en su contra. Desde entonces, Gálvez, Benavides y Ávalos se han repartido las principales jefaturas y despachos estratégicos de la Fiscalía colocando allí a personajes cercanos a sus respectivos sectores.

Durante la campaña de 2021 distintos medios reportaron una supuesta cercanía entre Gálvez y Pedro Castillo. Ambos provenían de Cajamarca y tenían una relación de paisanos. Pero el escenario político cambió con rapidez tras la caída de Castillo. Hoy, según diversas fuentes fiscales y políticas consultadas para este reportaje, Gálvez aparece mucho más alineado con Fuerza Popular, que tendrá un peso decisivo en el futuro Senado y en la Cámara de Diputados.

Su principal apuesta ahora es la aprobación de la nueva Ley Orgánica del Ministerio Público antes del cambio de gobierno. Fiscales consultados bajo reserva sostienen que el proyecto otorgaría al Fiscal de la Nación un margen mucho mayor para reorganizar equipos, mover fiscales y realizar cambios internos dentro de la institución.

Según fuentes dentro del Ministerio Público, la reforma reduciría la autonomía de los fiscales especializados y concentraría más poder en el despacho del Fiscal de la Nación.

Fiscales y operadores judiciales señalan, además, que Gálvez ve a la Fiscalía de la Nación como una futura plataforma política y que su acercamiento al fujimorismo también responde a la necesidad de blindarse frente a los procesos que aún mantiene abiertos en la JNJ.

Este último organismo es decisivo en el tablero de poder. En los últimos meses la JNJ destituyó a la ex Fiscal de la Nación Delia Espinoza, no ratificó al fiscal supremo Pablo Sánchez ni al fiscal José Domingo Pérez y recientemente dejó fuera al juez Oswaldo Ordóñez, vocal de la Corte Superior de Lima que meses antes había cuestionado ante la Corte Interamericana de Derechos Humanos varias de las leyes pro crimen impulsadas por el fujimorismo y sus aliados en el Parlamento.

La decisión contra Or-

CONTINÚA EN LA PÁGINA 30

FOTO CÉSAR ZAMALLOA • H13

Tomás Aladino Gálvez gobierna la Fiscalía de la Nación junto con las fiscales Patricia Benavides y Zoraida Ávalos. Con la nueva Ley Orgánica del Ministerio Público se alista a tomar el control absoluto de la institución.

FOTO JOEL DURÁN • H13

Con Keiko Fujimori en Palacio de Gobierno, el fujimorismo y sus aliados podrían terminar controlando simultáneamente el Ejecutivo, el Senado, la Cámara de Diputados, el Ministerio Público, la Junta Nacional de Justicia y el Tribunal Constitucional.

Revistas.PeruRadio.net.pe

Expedientes K

Cuando Fernando Rospigliosi dice que "hay que barrer" el Poder Judicial lo que quiere decir, en el fondo, es que "hay que borrar" las cuentas pendientes de Keiko Fujimori. No son pocas y todas tienen peso y huellas dactilares, aunque el Fiscal de la Nación las sabotea cada vez que puede

FOTO JUSTICIA TV

La fiscal anticorrupción Janny Sánchez-Porturas. Desde enero de este año investiga a Keiko Fujimori por enriquecimiento ilícito. Le han puesto ahora muchas trabas.

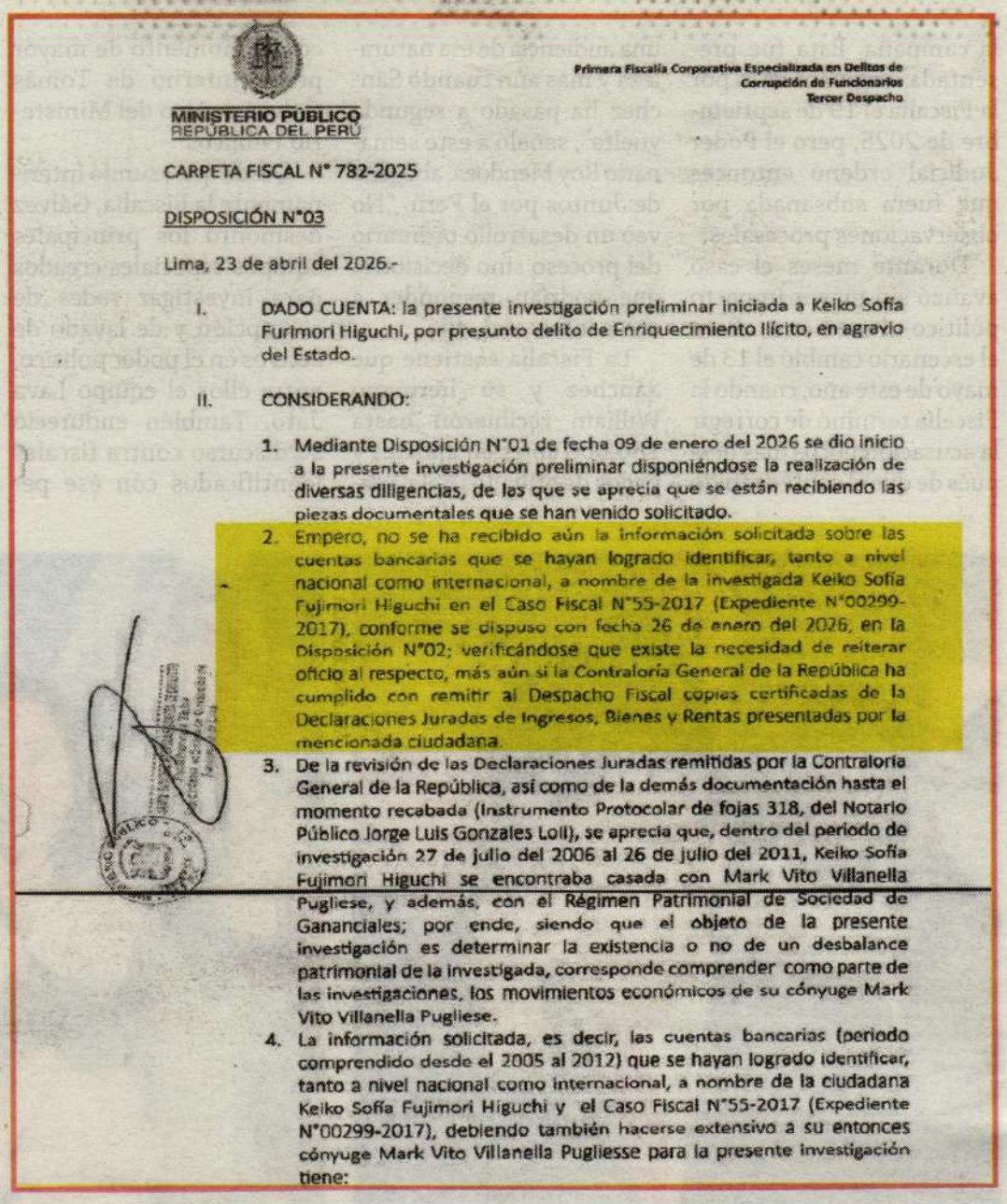

Primera Fiscalía Corporativa Especializada en Delitos de Corrupción de Funcionarios
Tercer Despacho

MINISTERIO PÚBLICO
REPÚBLICA DEL PERÚ

CARPETA FISCAL N° 782-2025

DISPOSICIÓN N°03

Lima, 23 de abril del 2026.-

I. DADO CUENTA: la presente investigación preliminar iniciada a Keiko Sofía Furimori Higuchi, por presunto delito de Enriquecimiento Ilícito, en agravio del Estado.

II. CONSIDERANDO:

1. Mediante Disposición N°01 de fecha 09 de enero del 2026 se dio inicio a la presente investigación preliminar disponiéndose la realización de diversas diligencias, de las que se aprecia que se están recibiendo las piezas documentales que se han venido solicitado.
2. Empero, no se ha recibido aún la información solicitada sobre las cuentas bancarias que se hayan logrado identificar, tanto a nivel nacional como internacional, a nombre de la investigada Keiko Sofía Fujimori Higuchi en el Caso Fiscal N°55-2017 (Expediente N°00299-2017), conforme se dispuso con fecha 26 de enero del 2026, en la Disposición N°02; verificándose que existe la necesidad de reiterar oficio al respecto, más aún si la Contraloría General de la República ha cumplido con remitir al Despacho Fiscal copias certificadas de la Declaraciones Juradas de Ingresos, Bienes y Rentas presentadas por la mencionada ciudadana.
3. De la revisión de las Declaraciones Juradas remitidas por la Contraloría General de la República, así como de la demás documentación hasta el momento recabada (Instrumento Protocolar de fojas 318, del Notario Público Jorge Luis Gonzales Loli), se aprecia que, dentro del periodo de investigación 27 de julio del 2006 al 26 de julio del 2011, Keiko Sofía Fujimori Higuchi se encontraba casada con Mark Vito Villanella Pugliese, y además, con el Régimen Patrimonial de Sociedad de Gananciales; por ende, siendo que el objeto de la presente investigación es determinar la existencia o no de un desbalance patrimonial de la investigada, corresponde comprender como parte de las investigaciones, los movimientos económicos de su cónyuge Mark Vito Villanella Pugliese.
4. La información solicitada, es decir, las cuentas bancarias (periodo comprendido desde el 2005 al 2012) que se hayan logrado identificar, tanto a nivel nacional como internacional, a nombre de la ciudadana Keiko Sofía Fujimori Higuchi y el Caso Fiscal N°55-2017 (Expediente N°00299-2017), debiendo también hacerse extensivo a su entonces cónyuge Mark Vito Villanella Pugliesse para la presente investigación tiene:

Disposición del 23 de abril emitida por la fiscal Janny Sánchez-Porturas. Tras más de cuatro meses, la fiscal reclama que aún no le han facilitado información sobre las cuentas bancarias de Keiko Fujimori.

ALONSO ZAMBRANO

Una investigación por enriquecimiento ilícito y otras tres por lavado de activos. Keiko Fujimori llega a su cuarto intento por alcanzar la presidencia con cuatro expedientes fiscales en marcha. Al contrario de lo que ocurre con su adversario Roberto Sánchez, las pesquisas a la candidata fujimorista se empantanan. Los bailes no son casualidad.

En enero pasado el Fiscal de la Nación, Tomás Aladino Gálvez, desactivó los equipos especiales que investigaban los casos Lava Jato. Al mismo tiempo que cortaba cabezas, posicionó a funcionarios cuestionados en puestos claves dentro del Ministerio Público. Una de esas designaciones ya surtió efecto directo en una de las investigaciones a la lideresa de Fuerza Popular.

También en enero la fiscal anticorrupción Janny Sánchez-Porturas abrió una investigación preliminar contra Fujimori por presunto enriquecimiento ilícito. La fiscal puso bajo escrutinio los dineros en negro que la hija del dictador recibió de los empresarios durante años. Sumando confesiones, la Fiscalía llegó a la cifra de 17 millones de dólares. Al paquete hay que añadir los maletines con 3,6 millones de dólares que el empresario Dionisio Romero Paoletti reconoció haberle entregado.

La hipótesis de la fiscal Sánchez-Porturas es que esos recursos no solo habrían servido para financiar la campaña fujimorista sino que parte del dinero habría terminado incrementando el patrimonio personal de Fujimori mientras ejercía como congresista entre 2006 y 2011. Y es a ese dinero al que le sigue la pista la Fiscalía.

"El objeto de la presente investigación es determinar la existencia o no de un incremento patrimonial o del gasto económico personal de la investigada en su condición de congresista de la República en el período 2006-2011, notoriamente superior al que pueda obtener por sus remuneraciones o cualquier otra causa lícita conocida. Toda vez que, de la denuncia materia de la presente investigación, habría un desequilibrio entre sus ingresos lícitos y egresos", señala una disposición fiscal del 23 de abril a la que accedió esta revista.

El delito, de probarse, no está prescrito. El artículo 401 del Código Penal eleva la pena hasta 18 años de cárcel cuando el enriquecimiento es cometido por un funcionario sometido a antejuicio. Es el caso de Fujimori entre el 2006 y 2011.

Para seguir la ruta del dinero la fiscal Sánchez-Porturas pidió apoyo a la Oficina de Peritajes del Ministerio Público y a la Coordinación de las Fiscalías Anticorrupción. Solicitó que asignaran un perito contable a su equipo. La respuesta fue un rotundo no.

"Dada la sobrecarga pericial que viene soportando esta Unidad de Peritos FECOF Lima, se ha visto por conveniente otorgar prioridad de atención a las investigaciones ya formalizadas", le respondieron.

Desde el 10 de abril la Coordinación de las Fiscalías Anticorrupción tiene un nuevo jefe. Se trata de Reggis Chávez Sánchez, nombrado por Tomás Gálvez. Su nombre no es nuevo en la trama de "alias Vane", vinculada al entorno fujimorista. Sobre él habló Jaime Villanueva. Dijo que Chávez era cercano a un exabogado de Joaquín Ramírez. "(Castillo Alva) me comentó que uno de sus hombres en el Ministerio Público era el fiscal Reggis Oliver Chávez Sánchez, y que él era quien iba a ganar la plaza como fiscal superior titular anticorrupción", declaró Villanueva en septiembre de 2024.

No ha sido la única traba en el caso por enriquecimiento ilícito abierto contra la lideresa de Fuerza Popular. A finales de enero Sánchez-Porturas solicitó información sobre las cuentas bancarias de Fujimori al fiscal Alexander Taboada, reemplazo de José Domingo Pérez. Lo hizo mediante un oficio enviado al coordinador de Lavado de Activos, Germán Juárez Atoche. Más de cuatro meses después no ha recibido ninguna respuesta.

"El 9 de enero se dio inicio a la presente investigación preliminar, disponiéndose la realización de diversas diligencias (...). Empero, aún no se ha recibido la información solicitada sobre las cuentas bancarias que se hayan logrado identificar, tanto a nivel nacional como internacional, a nombre de la investigada Keiko Sofía Fujimori Higuchi, verificándose la necesidad de reiterar las solicitudes", dice un oficio del 23 de abril.

La segunda carpeta abierta que afronta Fujimori está vinculada a la Universidad Alas Peruanas. En diciembre

Revistas.PeruRadio.net.pe

FOTO JOEL DURÁN • H13

Reggis Chávez Sánchez fue designado el pasado 10 de abril por Tomás Gálvez como coordinador de las fiscalías anticorrupción. Jaime Villanueva lo señaló como hombre de confianza de José Castillo Alva, exabogado de Joaquín Ramírez.

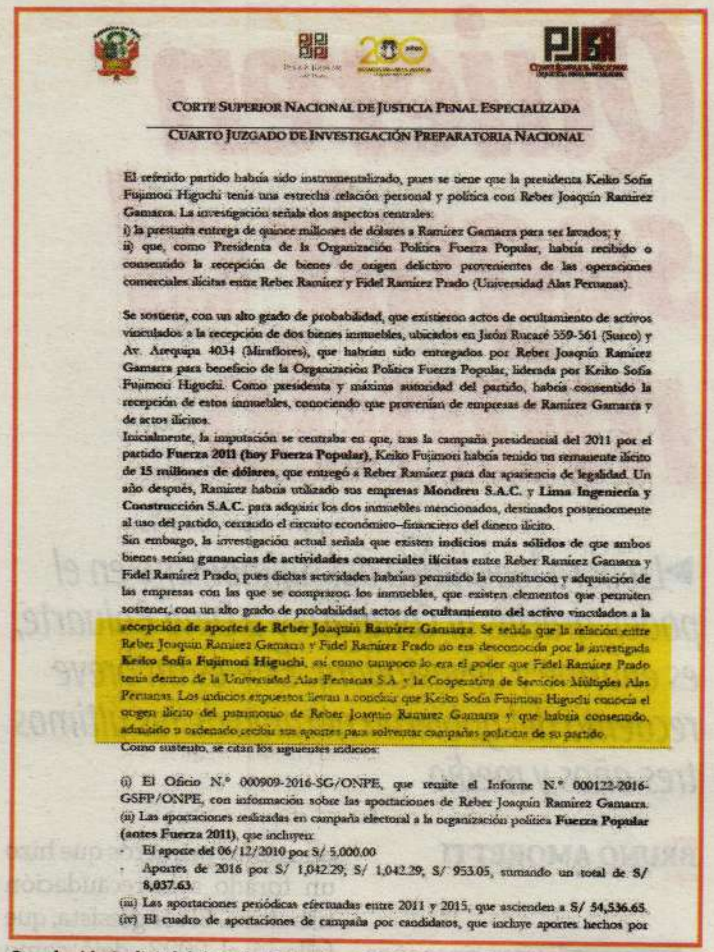

CORTE SUPERIOR NACIONAL DE JUSTICIA PENAL ESPECIALIZADA

CUARTO JUZGADO DE INVESTIGACIÓN PREPARATORIA NACIONAL

El referido partido habría sido instrumentalizado, pues se tiene que la presidenta Keiko Sofía Fujimori Higuchi tenía una estrecha relación personal y política con Reber Joaquín Ramírez Gamarra. La investigación señala dos aspectos centrales:
i) la presunta entrega de quince millones de dólares a Ramírez Gamarra para ser lavados; y
ii) que, como Presidenta de la Organización Política Fuerza Popular, habría recibido o consentido la recepción de bienes de origen delictivo provenientes de las operaciones comerciales ilícitas entre Reber Ramírez y Fidel Ramírez Prado (Universidad Alas Peruanas).

Se sostiene, con un alto grado de probabilidad, que existieron actos de ocultamiento de activos vinculados a la recepción de dos bienes inmuebles, ubicados en Jirón Rucaré 559-561 (Surco) y Av. Arequipa 4034 (Miraflores), que habrían sido entregados por Reber Joaquín Ramírez Gamarra para beneficio de la Organización Política Fuerza Popular, liderada por Keiko Sofía Fujimori Higuchi. Como presidenta y máxima autoridad del partido, habría consentido la recepción de estos inmuebles, conociendo que provenían de empresas de Ramírez Gamarra y de actos ilícitos.
Inicialmente, la imputación se centraba en que, tras la campaña presidencial del 2011 por el partido **Fuerza 2011 (hoy Fuerza Popular)**, Keiko Fujimori habría tenido un remanente ilícito de **15 millones de dólares**, que entregó a Reber Ramírez para dar apariencia de legalidad. Un año después, Ramírez habría utilizado sus empresas **Mondreu S.A.C.** y **Lima Ingeniería y Construcción S.A.C.** para adquirir los dos inmuebles mencionados, destinados posteriormente al uso del partido, cerrando el circuito económico–financiero del dinero ilícito.
Sin embargo, la investigación actual señala que existen **indicios más sólidos** de que ambos bienes serían **ganancias de actividades comerciales ilícitas** entre Reber Ramírez Gamarra y Fidel Ramírez Prado, pues dichas actividades habrían permitido la constitución y adquisición de las empresas con las que se compraron los inmuebles, que existen elementos que permiten sostener, con un alto grado de probabilidad, actos de **ocultamiento del activo** vinculados a la **recepción de aportes de Reber Joaquín Ramírez Gamarra**. Se señala que la relación entre Reber Joaquín Ramírez Gamarra y Fidel Ramírez Prado no era desconocida por la investigada **Keiko Sofía Fujimori Higuchi**, así como tampoco lo era el poder que Fidel Ramírez Prado tenía dentro de la Universidad Alas Peruanas S.A. y la Cooperativa de Servicios Múltiples Alas Peruanas. Los indicios expuestos llevan a concluir que Keiko Sofía Fujimori Higuchi conocía el origen ilícito del patrimonio de Reber Joaquín Ramírez Gamarra y que habría consentido, admitido u ordenado recibir sus aportes para solventar campañas políticas de su partido.
Como sustento, se citan los siguientes indicios:

(i) El Oficio N.° 000909-2016-SG/ONPE, que remite el Informe N.° 000122-2016-GSFP/ONPE, con información sobre las aportaciones de Reber Joaquín Ramírez Gamarra.
(ii) Las aportaciones realizadas en campaña electoral a la organización política **Fuerza Popular (antes Fuerza 2011)**, que incluyen:
- El aporte del 06/12/2010 por S/ 5,000.00
- Aportes de 2016 por S/ 1,042.29; S/ 1,042.29; S/ 953.05, sumando un total de S/ 8,037.63.

(iii) Las aportaciones periódicas efectuadas entre 2011 y 2015, que ascienden a **S/ 54,536.65**.
(iv) El cuadro de aportaciones de campaña por candidatos, que incluye aportes hechos por

Resolución judicial del 15 de diciembre de 2025 que ordena incorporar a Fuerza Popular como persona jurídica investigada por lavado de activos en el caso Alas Peruanas.

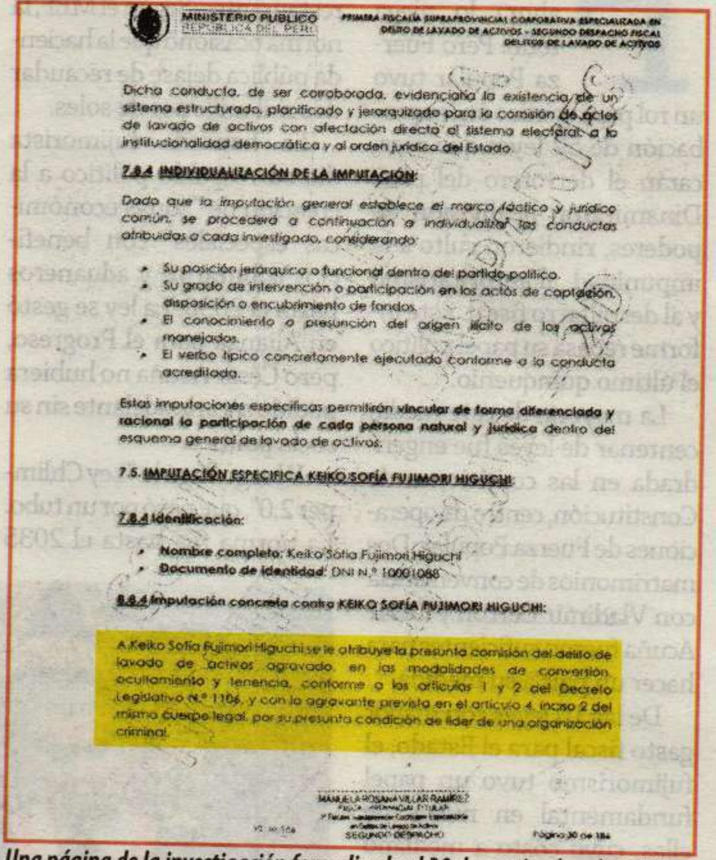

MINISTERIO PUBLICO
REPÚBLICA DEL PERÚ

PRIMERA FISCALÍA SUPRAPROVINCIAL CORPORATIVA ESPECIALIZADA EN DELITO DE LAVADO DE ACTIVOS - SEGUNDO DESPACHO FISCAL DELITOS DE LAVADO DE ACTIVOS

Dicha conducta, de ser corroborada, evidenciaría la existencia de un sistema estructurado, planificado y jerarquizado para la comisión de actos de lavado de activos con afectación directa al sistema electoral, a la institucionalidad democrática y al orden jurídico del Estado.

7.8.4 INDIVIDUALIZACIÓN DE LA IMPUTACIÓN:

Dado que la imputación general establece el marco fáctico y jurídico común, se procederá a continuación a individualizar las conductas atribuidas a cada investigado, considerando:

- Su posición jerárquica o funcional dentro del partido político.
- Su grado de intervención o participación en los actos de captación, disposición o encubrimiento de fondos.
- El conocimiento o presunción del origen ilícito de los activos manejados.
- El verbo típico concretamente ejecutado conforme a la conducta acreditada.

Estas imputaciones específicas permitirán **vincular de forma diferenciada y racional la participación de cada persona natural y jurídica** dentro del esquema general de lavado de activos.

7.5. IMPUTACIÓN ESPECÍFICA KEIKO SOFÍA FUJIMORI HIGUCHI:

7.8.4 Identificación:

- **Nombre completo:** Keiko Sofía Fujimori Higuchi
- **Documento de identidad:** DNI N.° 10001088

8.8.4 Imputación concreta contra KEIKO SOFÍA FUJIMORI HIGUCHI:

A Keiko Sofía Fujimori Higuchi se le atribuye la presunta comisión del delito de lavado de activos agravado, en las modalidades de conversión, ocultamiento y tenencia, conforme a los artículos 1 y 2 del Decreto Legislativo N.° 1106, y con la agravante prevista en el artículo 4, inciso 2 del mismo cuerpo legal, por su presunta condición de líder de una organización criminal.

MANUELA ROSANA VILLAR RAMÍREZ
Página 30 de 184

Una página de la investigación formalizada el 30 de septiembre de 2025 por la fiscal Manuela Villar contra Keiko Fujimori. El caso aborda presunto lavado de activos vinculado al financiamiento de la campaña de 2021.

de 2025 el Cuarto Juzgado de Investigación Preparatoria Nacional ordenó incorporar a Fuerza Popular como persona jurídica investigada en un proceso por lavado de activos.

La Fiscalía sostiene que las ganancias obtenidas mediante presuntas irregularidades en la administración de la universidad y de la Cooperativa de Servicios Múltiples Alas Peruanas terminaron financiando la campaña de 2011. Según la investigación, Joaquín Ramírez habría entregado dinero directamente a la agrupación y también mediante su empresa Lima Ingeniería y Construcción S.A.C. Además, dos inmuebles ubicados en Surco y Miraflores habrían sido cedidos al partido sin ser reportados ante la ONPE.

La hipótesis fiscal apunta a que Fujimori, como presidenta de Fuerza Popular, conocía el origen ilícito de esos recursos, vinculados presuntamente a las actividades de Ramírez y de su tío, el fallecido Fidel Ramírez Prado, entonces rector de la universidad.

"El delito de lavado de activos se fundamenta en virtud del comportamiento realizado por sus socios, Keiko Sofía Fujimori Higuchi y Pier Paolo Figari Mendoza (...) al haber insertado dinero de procedencia ilícita al sistema económico formal producto de la actividad criminal previa de fraude en la administración de personas jurídicas a través de la recepción de bienes de presunto origen ilícito", dice la resolución judicial.

El expediente también reseña una operación que involucra directamente a Fujimori. En 2013 la lideresa de Fuerza Popular y su entonces esposo Mark Vito Villanella compraron un terreno de más de mil metros cuadrados en el condominio La Quebrada de Cieneguilla. La operación costó 144 mil dólares. El vendedor fue Menorca Inversiones, una empresa del entramado de Joaquín Ramírez manejada por su socio, Edmond Jordán Montes. Dos años después, en 2015, la pareja revendió ese mismo terreno al propio Jordán Montes por 201 mil dólares. Fujimori declaró ante la Fiscalía haber obtenido una ganancia de 80,000 dólares en la operación. Para la Fiscalía, se trató de una operación de lavado de activos.

El tercer expediente abierto contra Fujimori es por presunto lavado de activos vinculado al financiamiento de la campaña de 2021. En septiembre del año pasado la fiscal Manuela Villar Ramírez formalizó investigación preparatoria contra Fujimori y otras cinco personas por financiamiento ilegal de partidos políticos, delito que contempla penas de hasta ocho años de cárcel. Entre los investigados figuran Miguel Ángel Torres y Luis Galarreta, integrantes de la plancha presidencial fujimorista para 2026, además de las extesoreras del partido Karina Beteta y Milagros Takayama, y la contadora Lindman Miranda Zamalloa.

La investigación se concentra en dos puntos. El primero es el manejo del dinero utilizado durante la campaña de 2021. El segundo apunta a la estrategia impulsada por el fujimorismo para desconocer la victoria de Pedro Castillo e impedir que jurara el cargo el 28 de julio de aquel año.

La Fiscalía identificó aportantes que niegan haber entregado dinero, personas cuyos ingresos no coinciden con los montos registrados y al menos nueve testimonios que describen entregas de efectivo en sobres manila dentro del local partidario.

"Múltiples testimonios confirman la entrega de sumas en efectivo dentro de sobres manila, sin registro contable ni bancario (...) Entre ellos, Franco Montiel Ibarguren declaró haber entregado personalmente un sobre amarillo con dinero en el local de Fuerza Popular (...) Iván Katekaru Gushiken y Rubén Awa Matsukawa señalaron haber entregado montos en sobres manila obteniendo a cambio constancias de aportes que encubrían los verdaderos flujos en efectivo", se lee en la disposición fiscal.

Las finanzas de algunos aportantes tampoco cuadran. Edwin Tuesta Vásquez declaró recibir un ingreso mensual de 2,000 soles por trabajos independientes y estar jubilado desde 2020. Pese a ello, realizó diez aportes por un total de

CONTINÚA EN LA PÁGINA 30

Revistas.PeruRadio.net.pe

Quieren seguir al mando

La obra legislativa del fujimorismo en el poder, gracias al Congreso y a Dina Boluarte, es enorme y devastadora. Este es un breve recuento del gobierno naranja de los últimos tres años y medio

BRUNO AMORETTI

Congresistas de Fuerza Popular: la bancada que en un solo periodo legislativo normalizó la minería ilegal, blindó al crimen organizado, quebró reglas fiscales, petardeó la educación y premió a las grandes empresas con exoneraciones. El fujimorismo en su versión más dañina.

Fueron cinco años de gobierno. Keiko Fujimori ahora lo niega todo. Pero Fuerza Popular tuvo un rol protagónico en la aprobación de 52 leyes que marcarán el derrotero del país. Dinamitaron la división de poderes, rindieron culto a la impunidad, al autoritarismo y al despilfarro fiscal. Este informe repasa su papel político el último quinquenio.

La mayoría de este medio centenar de leyes fue engendrada en las comisiones de Constitución, centro de operaciones de Fuerza Popular. Dos matrimonios de conveniencia con Vladimir Cerrón y César Acuña fueron suficientes para hacer un país a su medida.

De las 10 leyes con mayor gasto fiscal para el Estado, el fujimorismo tuvo un papel fundamental en nueve de ellas, cuyo costo a mediano plazo los especialistas proyectan en 86,800 millones de soles.

"El modelo que vende el fujimorismo en campaña es uno que resalta la estabilidad económica. Pero lo que no dicen es que ellos son los grandes responsables de esta debacle del control del presupuesto público", dice el politólogo Eduardo Dargent.

La caja fiscal ha sido el blanco favorito. El objetivo era congraciarse con sus benefactores y, supuestamente, con el electorado.

Nano Guerra García fue uno de los primeros que hizo un forado a la recaudación tributaria. El congresista, que falleció el 2023, dejó como legado la creación de un IGV especial de 8% para hoteles y restaurantes. Según el MEF, la norma ocasionó que la hacienda pública dejase de recaudar dos mil millones de soles.

La bancada fujimorista dio su respaldo político a la creación de "zonas económicas especiales" con beneficios tributarios y aduaneros hasta el 2030. La ley se gestó en Alianza para el Progreso, pero César Acuña no hubiera podido sacarla adelante sin su socia política.

Y luego llegó la "Ley Chlimper 2.0", que pasó por un tubo. La norma fija hasta el 2035 el impuesto a la renta de las agroexportadoras en 15%. Fue fraguada en la Comisión Agraria –manejada por los naranjas– sin pasar por la Comisión de Economía. Allí operaron en tándem con el cerronismo, un prolífico matrimonio de cinco años.

Fujimori encontró en Cerrón otro "marido político" disciplinado con el que compartió un objetivo común: despedazar el Estado. El pacto se formalizó a mediados del 2023, cuando ambas bancadas presentaron una lista única para la Mesa Directiva. Antes ya habían hecho algunos trabajos juntos. Por ejemplo, trabajaron en sintonía en la aniquilación de la reforma universitaria, en la elección del Tribunal Constitucional y en la unción de Josué Gutiérrez en la Defensoría del Pueblo. Todos fueron movimientos minuciosamente calculados para lo que vendría después.

"Incluso desde las épocas que el castillismo pesaba, Keiko tenía puntos en común con Vladimir Cerrón. En el 2021 blindaron a Juan Silva de una interpelación porque este había dado luz verde a los colectiveros, un tema que históricamente nos ha interesado", afirma un congresista de Fuerza Popular.

A falta de votos para sacar adelante algunos proyectos, el fujimorismo hilvanó una red de canje que funcionó con precisión. Blindaje y puestos de trabajo a cambio de votos. La Comisión de Ética y la Fiscalía de Patricia Benavides se convirtieron en puntos de referencia.

"El fujimorismo ha logrado hacer todos los cambios que ha querido. Ha hecho una arquitectura jurídica para que, si gana Keiko, tenga el control absoluto de todo, salvo el Poder Judicial, donde todavía algunos jueces independientes resisten (...) Las elecciones son una reelección para Keiko, porque ella está gobernando", dice la congresista Susel Paredes.

En Fuerza Popular hay una razón de peso para defender las leyes "pro crimen" como si fueran cuestión de Estado. Gracias a ellas Fujimori podrá dar portazo a varias de las investigaciones en curso. Según los registros revisados por esta publicación, el partido apoyó 13 normas favorables al crimen organizado, con 154

FOTO JOEL DURÁN • H13

Fernando Rospigliosi, presidente del Congreso de la República. Luego de evacuar leyes que hacen apología al crimen, su jefa le ha encargado una nueva misión: aprobar el retorno de la inmunidad parlamentaria.

FOTO CÉSAR ZAMALLOA • H13

Rosangella Barbarán, aplicada discípula de la "Escuela Naranja". Dos de sus propuestas entran en el ranking de las leyes con mayor costo fiscal.

FOTO JOEL DURÁN • H13

Arturo Alegría, presidente de la Comisión de Constitución. En su gestión se aprobaron los reglamentos del Congreso bicameral.

Revistas.PeruRadio.net.pe

FOTO FUERZA POPULAR

Votación de la propuesta que acorta los plazos del proceso de colaboración eficaz. 18 fujimoristas, nuevamente en bloque, votaron a favor.

Votación de la "Ley Chlimper 2.0", la norma que fijó hasta 2035 el impuesto a la renta de las agroexportadoras en 15%. 19 fujimoristas apoyaron el dictamen.

Votación del dictamen que les quita el derecho de referéndum a los ciudadanos. 23 congresistas de Fuerza Popular votaron a favor.

Votación para eliminar las elecciones primarias en los partidos políticos. 21 congresistas de Fuerza Popular votaron a favor.

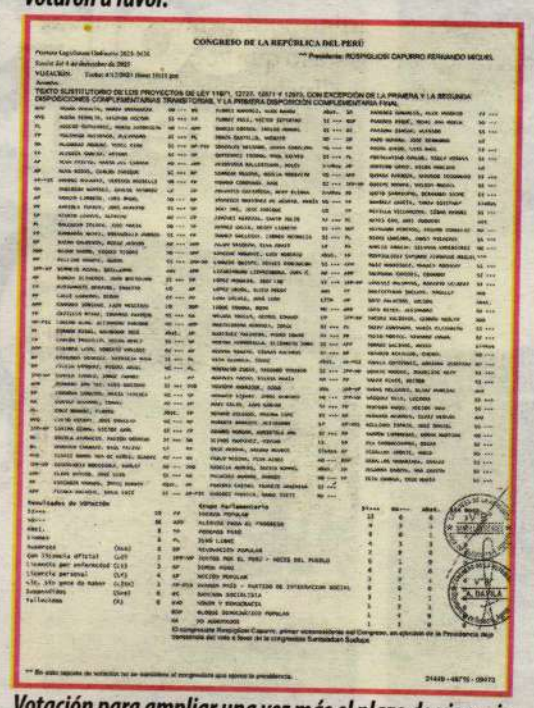

Votación para ampliar una vez más el plazo de vigencia del REINFO en diciembre del 2026. 15 congresistas de Fuerza Popular votaron a favor.

Votación para la contrarreforma universitaria que debilita la autonomía de la Sunedu. 24 fujimoristas cerraron filas a favor del dictamen.

votos.

Desde la ley que acorta los plazos de colaboración eficaz hasta la que petardea la extinción de dominio, pasando por la norma que impide investigar a partidos como organizaciones criminales, o aquella que recorta la autonomía de fiscales y jueces. En cada una de ellas, el fujimorismo votó sin fisuras a favor.

Fernando Rospigliosi, uno de los conversos políticos más radicales de los últimos años, se ha encargado del trabajo más sucio. Sacó adelante la ley de prescripción de los delitos de lesa humanidad y aprobó por insistencia la ley que permite legalizar armas ingresadas por contrabando o adquiridas en el mercado negro.

"Fuerza Popular es una maquinaria de sacar dictámenes, meterlos inmediatamente al pleno del Congreso y aprobarlos. La última iniciativa (de Fernando Rospigliosi) sobre regular delitos de lesa humanidad en el Código Penal ingresó en marzo y ya tiene dictamen. Solo falta que entre al pleno", dice la congresista Ruth Luque.

Dentro de este paquete de leyes, vale destacar una de ellas. Se trata de aquella que impide la incautación de la maquinaria que se utiliza para la extracción de mineral. El proyecto fue impulsado por Roberto Sánchez, pero no hubiera salido adelante sin el respaldo de 17 congresistas naranjas.

Fuerza Popular figura entre las bancadas que más apoyó la ampliación del Registro Integral de Formalización Minera (REINFO) desde 2021.

En las tres ampliaciones del REINFO, el fujimorismo votó en bloque a favor.

La Comisión de Constitución se convirtió en el fortín fujimorista. Ahí se justificaron los cambios constitucionales como la cuestión de confianza y la ley antirreferéndum. También se cocinó el retorno de la bicameralidad, abriendo la puerta para que actuales y antiguos parlamentarios vuelvan como senadores y diputados.

"El daño más grande que nos ha hecho el fujimorismo en estos cinco años ha sido la nueva Constitución de Keiko. Nos han impuesto la bicameralidad dando la espalda a una decisión popular", afirma la congresista Susel Paredes.

Para ejecutar el plan fue necesario mutilar más de 60 artículos de la Constitución. Del trabajo se encargaron congresistas de la absoluta confianza de Keiko Fujimori. En la lista están Patricia Juárez, Martha Moyano, Fernando Rospigliosi y Arturo Alegría.

Uno de los trabajos en los que más se esmeraron fue petardear la reforma de la ley electoral. Eliminaron las elecciones primarias en los partidos. Modificaron el Código Procesal Constitucional y redujeron de cinco a cuatro los votos necesarios en el TC para aprobar una demanda competencial, como en los noventa. También dispusieron el retorno del financiamiento empresarial a partidos y autorizaron que los otorongos hagan campaña durante su "semana de representación" con el presupuesto del Congreso.

Fuerza Popular fue decisivo para aprobar la reforma que permitía a Boluarte gobernar por zoom desde el extranjero. Y guardó silencio cuando la vice de Castillo trató de aumentarse el sueldo.

A cambio, la inquilina de Palacio dejaba pasar sin observaciones las leyes fabricadas en el Congreso. Durante más de medio año no objetó ninguna de las normas que salían de Plaza Bolívar.

El fujimorismo también se encargó de escribir el capítulo final de la captura de la Junta Nacional de Justicia. Primero la dinamitaron por dentro y luego impusieron una dirección a su imagen y semejanza.

La agenda inmediata del fujimorismo y sus satélites apunta ahora al retorno de la inmunidad parlamentaria. A juzgar por los hechos, será otra victoria. ■

Revistas.PeruRadio.net.pe

ELOY MARCHÁN

Superpromesas

▶*La candidata de Fuerza Popular anuncia compromisos presupuestalmente inverosímiles y metas absurdas que nadie podría cumplir en cinco años*

Keiko Fujimori no tiene límites cuando se trata de hacer promesas para llegar a Palacio de Gobierno. En sus recientes viajes por el norte y la selva ha anunciado que en cinco años construirá 2,000 colegios y que el país crecerá el 2027 un 5% del PBI. Las cuentas no salen.

Ha anunciado que en un eventual gobierno suyo el déficit fiscal bajará a 1%, que al 2031 todas las viviendas peruanas tendrán agua y desagüe y ya no habrá vías sin asfaltar, que construirá cuatro nuevas líneas del Metro para Lima y que reducirá en un 30% las pérdidas anuales por la corrupción.

Cuatro especialistas consultados analizan sus discursos y la viabilidad de sus compromisos electoreros.

El viernes de la semana pasada Fujimori hizo un mitin en la puerta del comedor popular "Santa Teresita", en El Porvenir (Trujillo). Ahí, con tono presidencial, anunció el regreso de los jueces sin rostro "para luchar contra la criminalidad" y dijo que su gobierno construirá 2,000 colegios públicos. Hizo una rebaja, porque el plan de Fuerza Popular dice 3,000 colegios. Para cumplir con su promesa requeriría levantar entre uno y dos colegios al día durante cinco años.

Mónica Muñoz-Nájar, economista y subdirectora de la Red de Estudios para el Desarrollo (REDES), dice que la promesa de Fujimori tiene "exceso de optimismo" y que ningún gobierno ha llegado a esa cifra. Es más, ni siquiera se han acercado remotamente a ella.

"Cada año se construyen entre 50 y 100 colegios. Hacer un colegio cuesta en promedio S/ 15 millones. En 2,000 escuelas estamos hablando de algo de S/ 30,000 millones. El PRONIED, que es el programa encargado de la infraestructura educativa, solo tiene un presupuesto anual de S/ 2,000 millones", explica Muñoz-Nájar.

Keiko Fujimori ha prometido 4 nuevas líneas del Metro de Lima en sus cinco años de gobierno. Ni Mandrake se atrevió a tanto.

La "señora K" ha anunciado que construirá 2,000 nuevos colegios y remodelará 3,000 escuelas durante su quinquenio. Es decir, entregará dos colegios cada día.

Revistas.PeruRadio.net.pe

En su llamada "ruta del diálogo" y en redes sociales, Fujimori también ha venido promocionando que con ella se harán realidad las líneas 3, 4, 5 y 6 del Metro de Lima. Además ha prometido dos trenes de cercanías (Lima-Barranca y Lima-Ica), la construcción de la Nueva Carretera Central y el Tren Bioceánico Perú-Brasil.

La "señora K" también dice que con ella en Palacio las ciudades de Arequipa, Trujillo y Piura tendrán sus propias líneas de metro, que pavimentará el 100% de los caminos rurales de todo el país, modernizará 17 aeropuertos, entregará 5 mil tractores y que, con obras de irrigación, elevará de 34% a 60% las tierras destinadas para la agricultura.

En esta lista de obras que anuncia Fujimori hay más de 400,000 millones de soles de inversión pública. La cifra es astronómica y es casi dos veces el presupuesto nacional de este 2026, que asciende a S/ 251 mil millones.

Las líneas 3 y 4 del Metro de Lima requieren de un presupuesto de S/ 36,000 millones. De las líneas 5 y 6 no hay información financiera porque no se han hecho siquiera los estudios definitivos. Los trenes Lima-Barranca y Lima-Ica que promete Fujimori exigirían una inversión de S/ 38,000 millones. Y la parte que le toca al Perú del Tren Bioceánico supera los S/ 100,000 millones.

La Nueva Carretera Central, un proyecto hoy estancado, ha sido valorada en S/ 30 mil millones.

Sobre los metros para Arequipa, Trujillo y Piura que promete la "señora K" no hay estudios. Y pavimentar el 100% de los caminos rurales, como promete Fujimori en su plan de Gobierno, costará más de S/ 200,000 millones.

"El papel, el Excel y las redes sociales aguantan todo", dice Eduardo Recoba, economista de la agencia financiera iForex Latam, respecto a las promesas de Fujimori sobre el crecimiento del PBI del país y la sábana de obras públicas.

"Hace más de diez años que el Perú no crece a tasa del 5%, como promete Fuerza Popular. Crecer un punto porcentual significan 400,000 trabajadores formales. Hoy sólo estamos incorporando a 120,000. Con un fenómeno de El Niño será imposible crecer por encima de 3,5%, Lo que está haciendo Fujimori es populismo puro", anota Recoba.

Para el economista si el fujimorismo quiere presentar un plan serio de inversión pública, lo primero que debe hacer es derogar todas las leyes que ha dado el actual Congreso integrado por el fujimorismo y que generan gasto y dan beneficios tributarios.

"Entre el 2021 y 2025 este Congreso ha dado leyes que han costado S/ 101,000 millones y beneficios tributarios, principalmente a la agroindustria, por S/ 20,000 millones. Cualquier propuesta económica de gobierno que no tome en cuenta eso es antitécnica, bastante populista", dice Recoba.

En su reciente *tour* electoral por Loreto y Ucayali, Fujimori dijo que con ella el 100% de los hogares tendrá acceso a agua y desagüe. Anunció una pensión universal para los adultos mayores, prometió construir 1,2 millones de viviendas, dar un bono de S/ 500 para las ollas comunes y reducir en 20% la anemia infantil.

Mónica Muñoz-Nájar dice que las promesas de Fuerza Popular suenan "excelentes, pero tienen una espada de Damocles. No explica cómo lo hará. La especialista señala que sólo cerrar la brecha de saneamiento que tiene el Perú demanda una inversión de S/ 170,000 millones y que es imposible, como promete Fujimori, hacer todo en cinco años.

"Los programas sociales creados en los noventa, como los clubes de madres, ollas comunes o los vasos de leche, necesitan primero reestructurarse. El sistema logístico y de entrega de alimentos está obsoleto. Se necesitan crear más y modernos programas sociales para luchar contra la pobreza y desnutrición", dice Muñoz-Nájar.

Una de las promesas más irreales de Fujimori es que en sus primeros 100 días de gobierno comenzarán a operar el sistema C5i para Lima y Callao. El C5i es una plataforma tecnológica de monitoreo, control, comunicación e intervención de lucha contra la inseguridad ciudadana. Comprende cámaras, drones y un equipo policial de élite.

"Un equipo C5 cuesta entre 500 y 1,000 millones de dólares, e implementarlo en el mejor de los casos toma tres años", detalla Ricardo Valdés, especialista en seguridad ciudadana y director de CHS Alternativo. Fujimori ha prometido que su gobierno implementará un sistema C5 en cada región del país.

La "señora K" también dice que con ella en Palacio la tasa de homicidios bajará en 20% y construirá cuatro penales de máxima seguridad. "¿Cómo planea bajar en un 20% los homicidios? Hasta ahora ninguna gestión que yo recuerde lo ha logrado", dice Valdés.

El plan de gobierno de Fuerza Popular se caracteriza por recurrir constantemente a la tecnología e inteligencia artificial para cumplir sus promesas. Fujimori promete que con IA reducirá en 30% las pérdidas económicas del país por corrupción, cifra equivalente a S/ 7,000 millones. También que bajará en 80% los trámites empresariales y que su gobierno será 100% digital.

"Lo que promete Fuerza Popular no es nada nuevo. Desde el 2018 hay una ley de Gobierno Digital y solo se ha avanzado un 30% a nivel nacional. Todo lo que anuncia el fujimorismo necesita una verdadera reforma del Estado y una política de ciberseguridad, pero no dicen nada de eso", anota Erick Iriarte, experto en derecho digital.

FOTO CÉSAR ZAMALLOA • H13

Mónica Muñoz-Nájar: "Construir 2,000 colegios en cinco años es un exceso de optimismo. Cada año en el Perú se construyen entre 50 y 100 colegios".

FOTO ARCHIVO • H13

Ricardo Valdés: "No se entiende cómo Fuerza Popular planea bajar en 20% la tasa de homicidios".

FOTO CÉSAR ZAMALLOA • H13

Erick Iriarte: "Lo que anuncia el fujimorismo en gobierno digital necesita una reforma del Estado y una política de ciberseguridad, pero no dicen nada de eso".

FOTO CÉSAR ZAMALLOA • H13

Eduardo Recoba: "Las propuestas económicas que está haciendo Keiko Fujimori son antitécnicas y bastante populistas".

Revistas.PeruRadio.net.pe

ELIA Y. DIZ

La basura se acumula en las calles de La Habana. El 7 de mayo Naciones Unidas publicó un nuevo informe condenando el bloqueo. La escasez de combustible está impidiendo que los cubanos puedan llegar a los hospitales. Más de 96,000 cirugías han sido aplazadas indefinidamente. Miles de bebés están afectados por los retrasos en el Programa Nacional de Inmunización, apunta el informe. (FOTO: Norlys Pérez/Reuters)

Patria y muerte

Donald Trump está convencido de que Cuba volverá a ser la isla cautiva que en los años 50 fue el destino del turismo noctámbulo. Lo peor es que podría estar en lo cierto

El portaaviones estadounidense Nimitz y su escolta de buques de guerra rondan Cuba desde este miércoles. Aviones espía y drones de vigilancia yanquis sobrevuelan la isla desde febrero. El bloqueo y las sanciones continúan recrudeciéndose. Desde la Casa Blanca, fuentes anónimas han alertado a varios medios de comunicación, entre ellos *USA Today*, *Zeteo* y *POLITICO*, que Washington ha ordenado alistar una posible intervención militar. La CIA le ha hecho llegar un mensaje a la cúpula castrista: o se ponen a disposición de la administración trumpista o seguirán el camino de Venezuela.

"[Rubio] se está ocupando del asunto. El apoderamiento podrá ser amistoso o no, pero no importa, porque han llegado a su límite. No les quedan fuerzas. No tienen energía, no tienen dinero", dijo Trump durante una conferencia de prensa en Florida hace poco más de un mes. Y para los que no escucharon, días después volvió a referirse al asunto: "Cuba es la siguiente".

"Trump está desatado, descontrolado, no tiene límites. Quiere que el mundo sepa que Estados Unidos puede dominar sin más a todos los países que lo rodean. Quiere ser emperador y está en busca del imperio. Y América Latina ha sido el dominio histórico de Estados Unidos", explica para nuestro semanario Peter Kornbluh, académico y periodista estadounidense, director del departamento cubano del Archivo de Seguridad Nacional en Washington.

"Quiere restaurar la gloria imperial estadounidense, la diplomacia de las cañoneras, la ocupación de países vecinos y hacerse con sus economías, política y ejércitos. Es lo que ya hizo en Venezuela. Es lo que está a punto de intentar en Cuba", apunta Kornbluh, autor de más de una docena de libros sobre el imperialismo en Latinoamérica

"Como no pudo derrocar al régimen iraní, ahora necesita una victoria fácil para poder seguir proyectándose como el líder todopoderoso. Cuba es su oportunidad –continúa–. Algunos analistas pensaron que aprendería su lección en el Golfo Persa. Todo lo contrario (...). Pregonará a todo pulmón que fue él quien finalmente acabó con la revolución cubana".

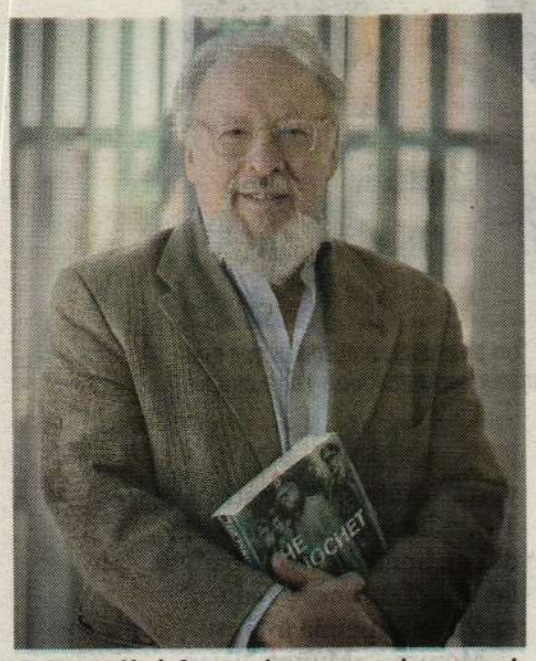

"La imputación de Castro es el mayor evento de propaganda de relaciones públicas en los últimos años. Es una victoria para la comunidad anticastrista de Miami y es una de las mayores victorias del movimiento contrarrevolucionario desde que la CIA ejecutó al Che en Bolivia", resume Peter Kornbluh, académico y periodista estadounidense, director del departamento cubano del Archivo de Seguridad Nacional en Washington. (FOTO: Pedro Rodríguez/ La Tercera)

"Si matas a estadounidenses, te perseguiremos, seas quien seas, ocupes el cargo que ocupes y haya pasado el tiempo que haya pasado", dijo este miércoles el fiscal general Todd Blanche tras anunciar oficialmente la imputación de Raúl Castro. La pauta no aplica a los colonos y soldados israelíes que han asesinado a 9 civiles estadounidenses en Cisjordania desde el 2022. (FOTO: Chandan Khanna / AFP)

No lo tendrá difícil. En la isla están jaqueados por el hambre y la falta de electricidad. El combustible se ha acabado. Los apagones duran días. Sólo quedan 25 ambulancias en funcionamiento. Los hospitales resisten por la obstinación del personal y su ingenio. Las incubadoras, los ecógrafos y respiradores artificiales están a merced del vaivén de la electricidad. Faltan catéteres, inhaladores, pañales.

"Por las noches, los barrios de La Habana se sumergen en la oscuridad. No quiero ni imaginarme cómo será en las otras ciudades", nos cuenta Dariel Pradas, periodista cubano y corresponsal de *Inter Press Service*. Su trabajo ha sido publicado en varios medios de comunicación internacionales, entre ellos *Aljazeera*, el *New York Times* y *Jacobin*.

"La gente está haciendo su vida como puede, pero no hay nada que hacer. El calor en las casas es insoportable. Se pasan el día sentados en los bajos de los edificios. Caminan sin rumbo por la calle. Cuando llega la luz, corren a cargar los móviles, a cocinar y, si coincide con el agua, prenden los motores de la terma. Algunos tienen acceso al gas *balita*, el gas licuado, repartido en raciones y escaso. Otros pocos lo compran en el mercado negro, que es carísimo. Pero generalmente se cocina con carbón o con leña. Y aun así, el precio del carbón es astronómico", explica el joven periodista.

"¿Cómo sobrevive la gente? En realidad, no lo sé. Cada uno se las ingenia a su manera. Aquí se habla mucho de la supervivencia, la lucha (...). Es una tradición. Desde el Periodo Especial, los salarios estatales y los del sector presupuestal no alcanzan. El salario promedio no pasa de 15 dólares al mes, pero los precios son internacionales. La gente vive del invento. He recogido testimonios de gente

Revistas.PeruRadio.net.pe

"La mayoría de cubanos no puede comprar comida y mucho menos guardarla en una refrigeradora. A la hora de la verdad, no se puede comer el nacionalismo. El pueblo sobrevive hora a hora, día a día", explica el académico estadounidense Peter Kornbluh. (FOTO: Yamil Lage/AFP vía Getty Images)

"Por las noches, los barrios de La Habana se sumergen en la oscuridad. No quiero ni imaginarme cómo será en las otras ciudades", nos cuenta el periodista cubano Dariel Pradas. (FOTO: Norlys Pérez/ Reuters)

que ahora tiene que racionar sus alimentos. Gente que se tiene que dividir un muslo de pollo con el resto de la familia. No me atrevería a decirte qué tan generalizada está el hambre, pero sí la hay. La situación es precaria", dice Pradas.

El 7 de mayo Naciones Unidas publicó un nuevo informe condenando el bloqueo. "El bloqueo ilegal está socavando los derechos humanos básicos de la ciudadanía", resume el comunicado de la ONU.

La periodista de oposición Yoani Sánchez pinta un cuadro escabroso en su blog "14ymedio". "La caverna atrae la caverna. He visto escenas en las calles habaneras que solo conocía de los libros de historia antigua cuando describían la dura sobrevivencia de nuestros ancestros", escribió la periodista este lunes 18 de mayo.

Sánchez escribe sobre jóvenes en las plazas de La Habana matando palomas con garrotes y metiéndolas en bolsas. Cuenta sobre familias encendiendo fogatas en mitad de la calle para cocinar sus escasos almuerzos.

"La mayoría de cubanos no puede comprar comida y mucho menos guardarla en una refrigeradora. A la hora de la verdad, no se puede comer el nacionalismo. El pueblo sobrevive hora a hora, día a día", dice Peter Kornbluh.

"Es un crimen humanitario que el mundo está ignorando –denuncia el experto–. México hace gestos simbólicos. Canadá hace gestos simbólicos. Brasil, que debería estar defendiendo a Cuba, se limita también a gestos simbólicos. Ignoran que Estados Unidos en cualquier momento podría

CONTINÚA EN LA PÁGINA 30

Revistas.PeruRadio.net.pe

La llamada de la tribu

Este semanario se propuso pisar todos los callos posibles y ha llegado a ser, en efecto, una incomodidad. Ni el gobierno ni los grandes intereses nos quieren. Tampoco los políticos corruptos, los empresarios que cortan el jamón, los partidos políticos de fachada, las fuerzas del orden implicadas en denuncias sobre derechos humanos violentados, la izquierda bamba y el senderismo reciclado. Todos ellos nos quisieran desaparecer y por eso esperan, con alegría, que la piratería sistemática de nuestros contenidos y el descenso del poder adquisitivo de la gente terminen con esta aventura empezada en el 2010. Por eso es que este periodismo cercado, que es el nuestro, necesita ahora, más que nunca, de sus lectores. Queremos seguir cumpliendo con nuestra tarea.

Ayúdanos a continuar.

Plutón Editores S.A.C.

Dona aquí con Yape

975 525 500

(Código QR SÓLO para donaciones)

Revistas.PeruRadio.net.pe

La década robada

PEDRO FRANCKE

El fujimorismo pretende decirnos que es el garante de la estabilidad económica del Perú. Pero en estos años pasados el fujimorismo gobernó desde el Congreso como si el costo lo pagaran otros. Imposibilitaron que la corrupción tuviera consecuencias, inhabilitando a la fiscal que los investigó y recortando los plazos del mecanismo que los había expuesto. Socavaron la estabilidad que la inversión privada necesita para crecer, con seis vacancias de presidentes y arriesgando la sostenibilidad fiscal. Derrocharon el espacio fiscal que el próximo gobierno necesitará para gobernar, con 268 leyes que generan compromisos permanentes de S/ 36,700 millones anuales sin financiamiento.

Por si alguien piensa que este es un punto de vista sesgado, podemos recordar lo que ha dicho Julio Velarde al respecto. En la CADE Ejecutivos 2024, Velarde dijo: "En varios niveles del Ejecutivo y del Congreso me da la impresión de que no se entiende la importancia de la disciplina fiscal". En mayo de 2024 calificó de "una barbaridad" el fallo del Tribunal Constitucional que le abrió la puerta al Congreso para tener iniciativa de gasto –Tribunal cuyos miembros eligió el fujimorismo– y advirtió que el Parlamento "está haciendo estropicios en la economía, poniendo en peligro todo el tema del equilibrio fiscal". En diciembre de 2025 señaló que las leyes aprobadas por el Congreso "hacen peligrar la estabilidad económica del país". En abril de 2026 fue más directo: "El país está empezando con el pie izquierdo. El país se está debilitando, sin duda. Las medidas que podría tomar la nueva administración están siendo socavadas". Pero para Keiko Fujimori y sus secuaces, cuando Velarde dice lo que no les gusta, hacen oídos sordos.

Keiko gobernó desde el Congreso estos años. Ella misma lo dijo. El 28 de julio de 2016 Keiko Fujimori anunció que su partido iba a "gobernar el país desde el Congreso" y a convertir su plan de gobierno en leyes. Con 73 de 130 escaños y mayoría absoluta, lo ejecutó. Después de 2021 siguió gobernando vía alianzas de bloque, presidentes funcionales al Congreso y vacancias como instrumento de renovación del contrato político. El resultado fue nueve presidentes desde 2016. Ningún presidente ni vicepresidente electo terminó su mandato después de Humala. Y mantuvieron en el cargo a quienes les obedecían y mientras les convenía: el propio Alberto Fujimori lo dijo en febrero de 2024: "El gobierno de Boluarte va a continuar hasta el 2026 porque Fuerza Popular y el fujimorismo así lo han acordado". El vínculo con el Ejecutivo tiene un nombre concreto: José Arista fue ministro de Economía durante la gestión de Dina Boluarte y es senador electo por Fuerza Popular para las elecciones de 2026. El ministro de Economía del gobierno "independiente" terminó siendo candidato fujimorista.

Keiko Fujimori: el gobierno de los años recientes ha sido el suyo.

LA COMISIÓN DE ECONOMÍA FUE PRESIDIDA PRIMERO POR CÉSAR REVILLA Y LUEGO POR ROSANGELLA BARBARÁN, AMBOS DE FUERZA POPULAR

El Congreso se sirvió primero. El presupuesto del Congreso pasó de S/ 589 millones en 2021 a S/ 1,768 millones en 2026, un crecimiento del 200% en cinco años y el mayor presupuesto parlamentario del siglo. Para el presupuesto 2026 la Mesa Directiva presidida por Fernando Rospigliosi tomó la propuesta del Ejecutivo y la elevó un 39% adicional. En ese mismo presupuesto se asignaron S/ 145 millones menos a Salud y S/ 232 millones menos a Transporte y "se olvidaron" del presupuesto para las becas que tanto necesita nuestra juventud. Ningún otro sector del Estado registró variaciones al alza de la magnitud que se agarró el Congreso. El presupuesto por legislador en Perú es el segundo más alto de toda América Latina. El gasto en personal del Congreso creció un 47% en solo dos años: de S/ 447 millones a S/ 659 millones. El Congreso además destinó S/ 141,000 soles para estudios iniciales de un predio en Santa María del Mar, zona de playa al sur de Lima, para una supuesta sede institucional que en realidad quieren que sea su propio y exclusivo club de verano.

El Consejo Fiscal, organismo independiente y donde no hay ningún integrante de izquierda, ha analizado en detalle los efectos fiscales del gobierno keikista. En este Congreso se aprobaron 268 leyes con impacto fiscal adverso, más del triple del promedio histórico de todos los periodos previos combinados. El 44% fue aprobado por insistencia, es decir, contra la opinión técnica expresa del Ejecutivo. El costo permanente acumulado asciende a S/ 36,700 millones anuales, equivalentes al 3% del PBI. El costo fiscal total del periodo: S/ 109,600 millones, equivalentes al 9.1% del PBI. Si se materializan las iniciativas en trámite el déficit fiscal promedio entre 2026 y 2036 podría alcanzar el 5.8% del PBI contra el 1% proyectado. No solo la presidencia de Rospigliosi está detrás de estas medidas. Esto ha sido obra de Keiko y sus secuaces desde el primer momento. Fuerza Popular controló las dos comisiones que son la puerta de entrada de toda legislación económica. La Comisión de Economía fue presidida primero por César Revilla y luego por Rosangella Barbarán, ambos de Fuerza Popular.

A menos de dos meses de las elecciones, en solo tres sesiones del Pleno y bajo la presidencia del fujimorista Fernando Rospigliosi, el Congreso aprobó 11 leyes con gasto nuevo permanente por S/ 11,400 millones anuales, equivalentes al 1% del PBI y sin financiamiento identificado. Para crecer y progresar económicamente se requiere estabilidad política y reglas fiscales, y en estos años de gobierno el fujimorismo ha hecho todo lo contrario. Está en nuestro voto impedir que sigan destrozando al país.

Revistas.PeruRadio.net.pe

Orfandad antifujimorista

CARLOS LEÓN MOYA

Ollanta Humala y Pedro Pablo Kuczynski: con ellos había algo a qué aferrarse.

En estos días he encontrado una notoria resistencia psicológica para aceptar un triste hecho: que Keiko Fujimori está haciendo la mejor campaña de su perdedora vida.

Al inicio te dicen que le haces el juego a la derecha, pero detrás de los epítetos uno encuentra el desamparo de los amigos, su necesidad de reafirmación y las ganas de que uno les diga que el antifujimorismo nos salvará nuevamente.

Desearía que fuese así, pero lamentablemente veo otra cosa.

En primer lugar, aceptemos que en una segunda vuelta uno debe convencer al elector de que su opción es la mejor de las dos posibles. Salvo en el Perú, donde uno debe convencerlo de que es la menos mala, la menos peligrosa, la menos autoritaria, la menos desastrosa para la economía, o la más fácil de vacar. Entonces, las opciones no son dos sino tres. La tercera es el voto blanco o viciado.

Tristemente, la candidata que mejor se ha acercado a esa tercera opción es Keiko Fujimori. Su esfuerzo deliberado por reducir su antivoto viene dando resultados. La forma es muy simple: se queda callada, al igual que todos a su alrededor. Nada de terruqueo, nada de "nosotros matamos menos". Fujimori no tiene que quitarse de encima su fama delincuencial, sino solamente lucir como una opción más digerible hasta el 7 de junio.

LA FORMA ES MUY SIMPLE: SE QUEDA CALLADA, AL IGUAL QUE TODOS A SU ALREDEDOR

Además, a diferencia de hace cinco años, Fujimori no ataca ya a los indecisos, no les dice "de ti depende salvar al Perú del comunismo", "no seas cómplice" o "por tu culpa Castillo nos volverá Venezuela". Es más, no les dice nada. No emplaza ni ataca a nadie. Casi que no es Keiko. Es un clonazepam.

Los seguidores de Roberto Sánchez, en cambio, llaman a votar por él por dos razones. Una es su supuesta moderación, tan floja que podría llamarse Carlos León Moya.

Yo siempre le estaré agradecido a Pedro Francke por haberse inmolado como ministro de Economía de Pedro Castillo. Sin embargo, Sánchez muestra una enorme desidia al presentarlo como un "jale". Un "jale" es alguien que llega de fuera a reforzar tu equipo. Es el Chelsea contratando a Xabi Alonso. Pero Francke no es "de fuera". Es de la casa. Es un canterano. Fue ministro de Economía de Castillo. ¿Cuál es el titular? "Partido castillista amplía la cancha con exministro de Castillo".

Los otros dos "jales" fueron José Domingo Pérez, que es abogado de Castillo hace mes y medio y por tanto un caso análogo al de Francke, y Manuel Rodríguez Cuadros, que necesita adrenalina en su vida y por eso se suma a cualquier aventura política posible. Y hacer este anuncio le tomó a Sánchez cinco semanas. Cinco.

La segunda razón por la que se llama a votar por Sánchez es el antifujimorismo. Podríamos resumirlo así: "solo hay dos opciones, y cualquiera es mejor a Keiko Fujimori, incluso un panetón Tottus. Votar blanco o viciado es en realidad votar por Keiko, hacerle el juego. Solo queda la otra opción".

Ese es mi campo. Esa es mi gente. Yo he dicho esto por plazas y calles a lo largo de los años, la primera vez allá por el 2011. Pero en esa ocasión, Ollanta Humala nos dio insumos para potenciar el antifujimorismo. Este no puede crecer del aire. Dio pruebas de su moderación, que era la base de su antivoto, y así hizo más fácil ubicar a Keiko Fujimori como la opción más dañina e inmoral. Jugó en pared con nosotros.

Hoy en cambio el antifujimorismo está en la orfandad, porque quien debería activarlo está no habido.

Hay que notar acá una diferencia. Humala y Pedro Pablo Kuczynski se mostraron como mejores "otras opciones" para activar el antifujimorismo: evitar el regreso a los noventa, no convertirnos en un narcoestado. Pedro Castillo, en cambio, decidió no depender del antifujimorismo y mantenerse fijo en su base electoral. No se moderó y buscó renovar su mandato de primera vuelta. Pero la jugada no le salió tan bien y casi pierde la elección. Al final, el antifujimorismo se autoactivó en las últimas 24 horas para remontar la ventaja que tenía Keiko y ganarle por 40 mil votos.

Sánchez parece querer seguir la misma ruta. No se modera, no activa al antifujimorismo, sigue firme en su lugar y espera que al final lo ayude la virgen. Craso error. En el 2021 esto casi le hace perder la elección a Castillo contra una Keiko desatada; en el 2026, Keiko está tranquila y convocante, y Sánchez no es ni será Castillo.

Para esta fecha, 22 de mayo, Humala ya había dado varios insumos para que pudiésemos persuadir a ese elector desconfiado. Salimos a la calle a convencerlos, y teníamos con qué afirmar que quizá Humala no era la mejor opción (económica), pero había hecho esfuerzos; en cambio, Keiko siempre será lo peor (institucional). Ahora, el antifujimorismo vive en la orfandad. Su único mantra es repetir "votar viciado es votar por Keiko", y esa es la vía más segura de perder.

Revistas.PeruRadio.net.pe

Keiko y el Ministerio de las Geishas

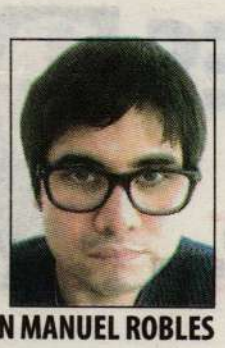

JUAN MANUEL ROBLES

De todas las prácticas del fujimorato que ahora amenaza con traer de vuelta Keiko —quien ganará las elecciones si Sánchez no se pone las pilas— una que me provoca verdadero terror es el control total de la información. Y me provoca terror porque, como todos pueden verlo, es algo que ya empezó a ocurrir. Frente a nuestros ojos, en los últimos años se ha conformado una parrilla de televisión donde parece normal que para excluir o tratar como sospechoso —o criminal— a un candidato lo único que se necesita es ponerle la etiqueta de "comunista". Es una televisión monocorde, una parodia de pluralidad, un espectro falso en el que en el extremo derecho está Thorndike, en un centro "mesurado" anda Milagros Leiva y en el extremo izquierdo se encuentra Juan Carlos Tafur, que, por supuesto, es de derecha.

Por no hablar de casi todos los diarios y conglomerados. No solo es la práctica de tirar lodo contra el candidato "rojo", de abordarlo siempre con mala leche desde el peor ángulo. Si miran con atención encontrarán la repetición de ideas fuerza, conceptos y hasta términos que son los mismos que dice la candidata favorita. O hay una gran coincidencia aquí, o ha habido conversaciones entre los estrategas de campaña y los directores de esos medios. Parece lo último.

Así están las cosas. Keiko Fujimori ha logrado un apoyo que el padre y su socio Vladimiro Montesinos solo pudieron conseguir pagándoles sobornos a los directores de medios, caletamente, en la salita secreta del SIN. Qué suerte tuvieron Calmell del Solar, Crousillat, Winter, que cobraban en armadas por el trabajo de manipular y mentir. Hoy todo eso viene incluido en el pacto y nadie pide un extra. Es más. Lo que antes requería una cabeza creativa que genere los titulares desde el fujimorismo hoy lo hace la propia capacidad instalada de los diarios. Y las campañas de demolición que antes necesitaban la estética estridente e irresponsable de la prensa chicha hoy se hacen en diarios de saco y corbata.

Este mundo le parecería Disneylandia a Vladimiro Montesinos. Pero no es solo que casi todos los medios estén dispuestos a echarse y a lanzar *fake news* para defender a la candidata predilecta. Es que mentir es más fácil que nunca.

Acabamos de confirmarlo. Las movilizaciones de López Aliaga han demostrado que el manual de la desinformación funciona con particular eficiencia en un país como el Perú, incluso entre personas con mayor poder adquisitivo y educación que la media nacional. Con noticias falsas armaron una narrativa de "fraude" que se instaló de verdad; hay gente en Lima que cree *realmente* que hubo juego sucio y que se perjudicó adrede a un candidato, y que eso cambió decisivamente los resultados. Se han comprado esos cuentos delirantes: la tardanza supuestamente intencional por obra de Corvetto, los digitadores venezolanos, el *software* manipulado, la serie 900 mil con presuntos votos fantasmas.

El desmentido, en todos los casos sencillo y sustentado con hechos verificables, no sirve. En cosa de semanas la narrativa se ha convertido en una mole gigante y rígida.

LOS QUE VAMOS A VOTAR POR ROBERTO SÁNCHEZ LO HAREMOS, ANTES QUE NADA, PARA EVITAR QUE FUERZA POPULAR TOME EL PODER TOTAL

Es terrible observarlo porque, en un país más proclive que nunca a la desinformación, el partido que gobernó usando la desinformación como arma fundamental está más o menos cerca de ganar las elecciones.

Ya estamos viendo el tráiler de la película que se nos viene. No es solo que se difunda como si nada cualquier mentira sobre Sánchez, el candidato "enemigo". Hablamos también de algo más sofisticado: hablamos del borrado de los hechos que comprometen a la candidata "buena". El silencio impune como práctica cotidiana. Keiko no solo es tratada con guante de seda por la prensa. Su control informativo ha logrado algo fantástico: que se omitan antecedentes que cualquier periodista tendría que incorporar, por claridad y contexto.

Así asistimos a un encantamiento, una amnesia de facto. Keiko lanza su candidatura y nadie le recuerda que en la última elección prometió no postular más. Hace una supuesta autocrítica y nadie apunta que en 2016 ella firmó un documento en que hacía una serie de compromisos. Uno de ellos era particularmente llamativo: "Me comprometo a profundizar el trabajo de la Comisión de la Verdad y Reconciliación, y a reparar a las víctimas de la violencia". Y es llamativo por lo descarado. En estos años, el Congreso dominado por Fuerza Popular ha vejado el Informe final de la CVR, se ha dedicado a crear mecanismos de invisibilización del documento y hoy hasta censura su contenido, proscribiendo la denominación "conflicto armado". Las víctimas de la violencia del terrorismo de Estado no han tenido mayor atención del fujimorismo; al contrario, son estigmatizadas y hasta castigadas con una ley de amnistía para sus victimarios, promovida por esa agrupación.

Nada más ese compromiso, que hoy suena a chiste, es la prueba del cinismo de Keiko, de su capacidad de prometer algo totalmente distinto a lo que realmente piensa. Pero la prensa en pleno la ayuda a dejar aquello atrás.

Sin esforzarse, Keiko pasa a otra cosa e impone su agenda. Por eso puede anunciar su meta de cien mil personeros para la segunda vuelta como si fuera una Teletón, sin que ningún periodista vea con sospecha el anuncio. ¿Por qué habríamos de sospechar? Pues porque tan solo una elección atrás Keiko, usando como excusa un fraude inexistente, quiso eliminar votos, decenas de miles de votos de peruanos, vía impugnaciones y artimañas legales. Lo hizo por no aceptar los resultados en que ganaba Pedro Castillo. ¿El anuncio de un ejército de personeros no es señal de que se repita esa infamia? Es una buena pregunta para cualquier periodista. Lástima que no esté en el libreto.

Los que vamos a votar por Roberto Sánchez lo haremos, antes que nada, para evitar que Fuerza Popular tome el poder total. Eso también incluye el ámbito de la información. Porque Keiko aprendió del padre —su modelo de gobernante— que, para mandar sin problemas, la prensa debe estar alineada (y al que no se alinee, pues lo hacemos quedar como mentiroso, negativo, antiperuano, filoterrorista). No dejo de imaginar que un posible gobierno de Keiko consolidará estas prácticas. Cierro los ojos y pienso en un secretario de prensa que simplemente negará la realidad sin parpadear, sabiendo que las *geishas* copiarán textualmente sus palabras, por más delirantes que sean esas historias.

Revistas.PeruRadio.net.pe

MATICES

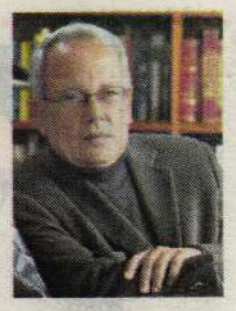

CÉSAR HILDEBRANDT

Vida sencilla

Hay gente que cree que mis deberes son olímpicos y mis metas, fundamentales. Es gente que me sobreestima, que me tiene –ignoro por qué– algún aprecio.

Suponen esas buenas gentes que vivo obsesionado con el destino del país, la posibilidad de un nuclear fin del mundo, la insurgencia de una nueva barbarie.

No puedo negar, por supuesto, que me preocupa el pantano fujimorista en que podemos sumergirnos, que me duele que millones de pobres voten por quienes los usa y que me subleva que la derecha se incline tanto por el crimen. Tampoco puedo ocultar que el occidente que Trump dice representar, con las pezuñas puestas en el escritorio, me da vergüenza y miedo. Y no pretendo decir que no me concierne este regreso a prácticas salvajes, levemente homínidas, en el lenguaje, los valores y el ejercicio del poder.

El mundo de hoy es Israel matando como en los muy viejos tiempos y la Europa de mis amores juveniles mirando para otro lado. Es Rusia en la trampa de su propia guerra con Ucrania. Es los Estados Unidos queriendo hacer con América Latina en general lo que hizo con México, a partir de 1845, en particular: someter, anexar, devorar.

El mundo es esta niebla de guerras estalladas y guerras por estallar y crímenes de Estado que invocan la impunidad colosal de un dios matador que eligió a un solo pueblo. Y el Perú es este país enfermo experto en lodazales y que está dispuesto a premiar a quien reivindica a un señor que quiso ser senador japonés después de huir de Lima. Mi país, al que no renuncio, es el mismo que premió al traidor Mariano Ignacio Prado eligiendo dos veces como presidente a uno de sus hijos. Es el mismo de siempre.

Pero siendo esos asuntos guiones de mis pesadillas y partes de mi agenda, tengo que hacer una confesión que pugna por decirse desde hace tiempo: no son esos temas los más recurrentes de mis días.

Lo primero que hago después de hablar con Rebeca y sentir esa voz que me calma, luego de revisar con la cautela del caso la prensa local, es pensar qué leeré. Y una vez tomada la decisión, lo que hago es ponerme a leer en mi viejo y manchado sillón reclinable.

ME ABRUMA MI IGNORANCIA AL RESPECTO, PERO INSISTO

Leer sigue siendo para mí el neurótico sustituto de la vida. Hablo con tan poca gente porque prefiero oírla en los libros, imaginarla detrás de las palabras, quererla u odiarla dependiendo de la trama. Como se verá, lo que estoy diciendo es que mi prioridad son los relatos, las vicisitudes de las novelas, los personajes apretados de los cuentos. También leo otras cosas, por supuesto. Leo ensayos, biografías, investigaciones y trato de entender todo lo que pueda –y no puedo mucho– aquello de la física de las partículas y el mundo de la mecánica cuántica. Me abruma mi ignorancia al respecto, pero insisto.

Los libros han sido mi remedio casero para la depresión. Y lo más curioso es que deprimidos profesionales como Cioran han producido en mí un entusiasmo de lector agradecido. Es que el pesimismo bien dicho también es una obra de arte, del mismo modo que la prosa motivacional tiene comercio carnal con la huachafería.

Los libros, estar con los míos, recordar a mi gente, ver fútbol del bueno, pensar en el viaje que tendremos que hacer para seguir viviendo, asomarme al país y temer, advertir la extendida brutalidad del mundo y sentir asco: así pasan los días de mi sencilla vida de profano. Dejo para el final dos momentos claves: el almuerzo y la cena de Óscar. Cuando le doy de comer a Óscar, me conecto con la fe, me reencuentro con la tierra. Y cuando me mira con esos ojos de bien servido que no necesita dar las gracias, estoy dispuesto a repensar mi agnosticismo.

"Hombre leyendo", óleo impresionista de John Singer Sargent (1905).

Revistas.PeruRadio.net.pe

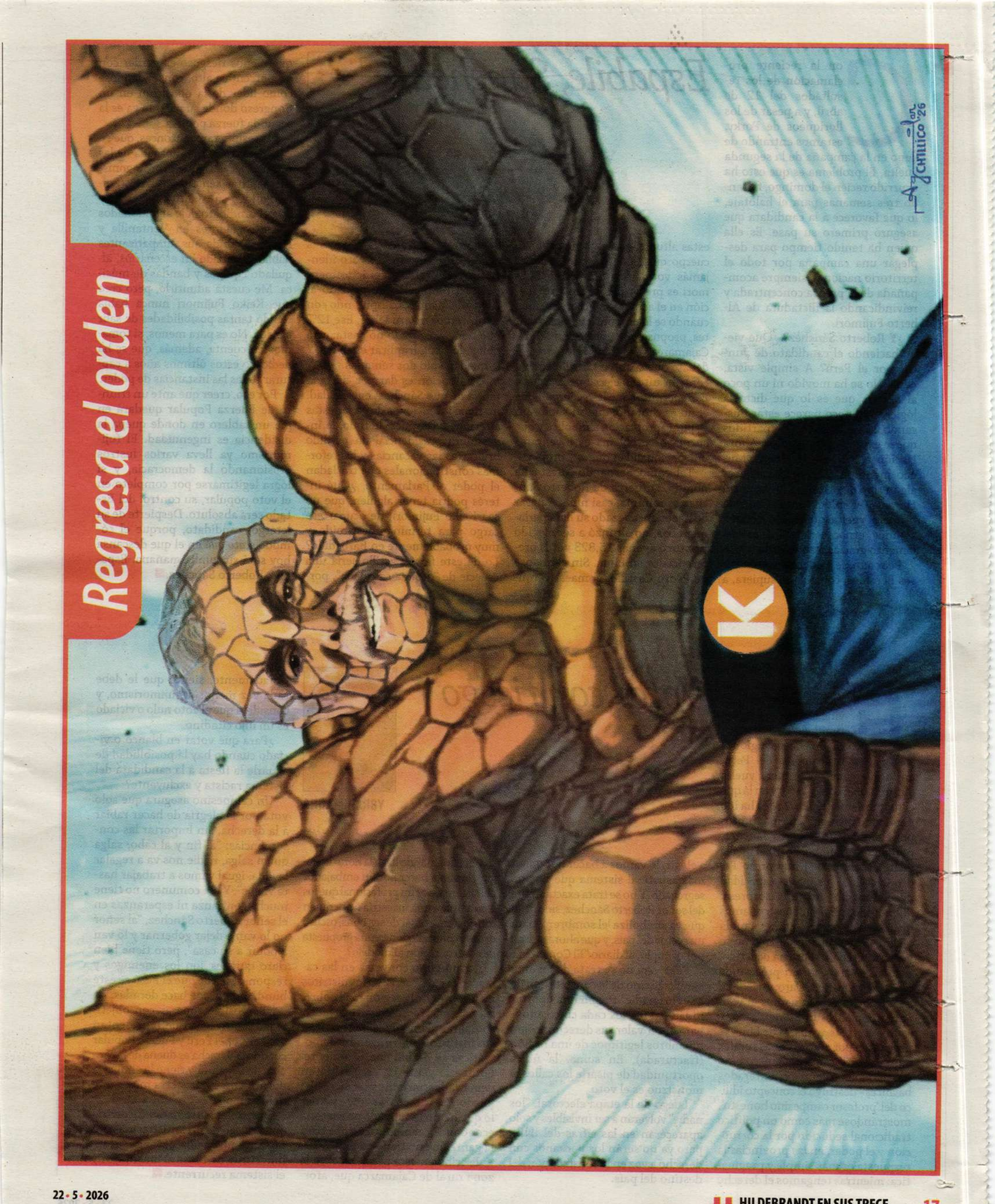

Revistas.PeruRadio.net.pe

Espabile, Sánchez

PEDRO CASUSOL

Con la reciente proclamación de los resultados del 12 de abril, y a pesar de los lloriqueos de Porky, estamos entrando de lleno en la campaña de la segunda vuelta. El problema es que esto ha ocurrido recién el domingo, faltando tres semanas para el balotaje, lo que favorece a la candidata que aseguró primero su pase. Es ella quien ha tenido tiempo para desplegar una campaña por todo el territorio nacional, siempre acompañada de la prensa concentrada y reivindicando la dictadura de Alberto Fujimori.

¿Y Roberto Sánchez? ¿Qué viene haciendo el candidato de Juntos por el Perú? A simple vista, nada. No se ha movido ni un poco al centro, que es lo que dicta la lógica. Tampoco parece estar buscando una alianza con los partidos que le extendieron una flor: Ahora Nación o Primero la Gente. Mucho menos ha logrado establecer algún tipo de distancia de Antauro Humala, el enloquecido aliado de primera vuelta que logró colar a algunos "etnocaceristas" en el Parlamento gracias a su partido.

Peor aún, se ha dejado ver en Pasos Perdidos, como si no supiera, a estas alturas, que el principal anticuerpo que tiene frente a quienes jamás votaremos por Keiko Fujimori es precisamente su participación en el actual Congreso. Encima, cuando se le preguntó por los debates, propuso que uno sea en Chota, Cajamarca, en clara referencia al debate que sostuvo Castillo con su contrincante en elecciones pasadas. Esto permitió que le recuerden que él no es chotano, que su sombrero es pura apropiación simbólica y que su mayor problema es inventarse una personalidad nueva y propia.

Tal como Fernando Tuesta ha notado, la fuerza de Roberto Sánchez es mínima, casi nula. A pesar de haber encabezado su lista parlamentaria, no alcanzó a ser elegido y obtuvo apenas 15,823 votos preferenciales en Lima. Sin el endose de Pedro Castillo, el maestro rondero, campesino ajeno a Lima y sus élites (es decir, sin ese voto identitario), Sánchez es prácticamente inexistente; habría quedado al fondo de la tabla, compitiendo con Venceremos o Perú Libre. Ese 12% que tiene asegurado no basta: está obligado a cuadruplicar esa cifra. Y le quedan solo dos semanas.

Otra opción es dar por cierta la teoría de que Sánchez, en realidad, no tiene intenciones de ganar estas elecciones. Después de todo, la investidura presidencial ha perdido brillo tras las vacancias y las reformas constitucionales que trasladan el poder al Parlamento. ¿Qué interés podría tener alguien, que no sea Keiko Fujimori, de ocupar ese cargo para terminar destituido y muy probablemente en Barbadillo? Lo de este falso Castillo sería una especie de "desidia calculada", porque menos riesgoso es perder con un porcentaje alto, consolidándose como líder de la oposición en un Congreso donde su partido ya es la segunda fuerza política.

No resulta raro, entonces, que su campaña sea la más apagada de las últimas décadas, que el protagonismo de estas semanas lo haya tenido Porky y su cuento del fraude, y que el candidato deje abandonados a sus seguidores en Ventanilla y Huaura, donde sus simpatizantes habían invertido en escenarios, alquilado equipos y bandas de música. Me cuesta admitirlo, pero creo que Keiko Fujimori nunca había tenido tantas posibilidades de salir elegida. No es para menos, si tomamos en cuenta, además, que se ha dedicado estos últimos años a capturar todas las instancias de poder.

Por eso, creer que ante un triunfo de Fuerza Popular quedará en pie un tablero en donde quepa la disidencia es ingenuidad. El fujimorismo ya lleva varios lustros erosionando la democracia, y si logra legitimarse por completo en el voto popular, su control del Estado será absoluto. Despierte de su letargo, candidato, porque el cómodo *statu quo* en el que descansa hoy será su tumba mañana. Espabile, Roberto Sánchez.■

Votar con riesgo

YBRAHIM LUNA

Esta columna se suele escribir en alguna provincia. En esta oportunidad, en Cajamarca, una de las regiones más pobres del Perú, en la que ganó en primera vuelta Juntos por el Perú (41 %) y en la que el fujimorismo (Keiko, 13 %) ha ido perdiendo fuerza. Y escribo 'Juntos por el Perú' y no Roberto Sánchez, porque fue el símbolo (JP) el que la gente asoció con el hoy preso Pedro Castillo. Y es que la capacidad de endose ha sido una sorpresa. Sobre todo, para quienes creíamos que Keiko no pasaría a una segunda vuelta y el fenómeno Castillo no se volvería a repetir. Pero ha ocurrido, y ahora se trata de un proceso de identificación más claro: (desde la sierra norte) nos sumamos al voto antisistema del sur.

Mientras los analistas de Lima se preguntan por qué las zonas rurales aún se identifican con alguien como Castillo que –según sus enterados balances– destruyó el concepto idílico del 'profesor campesino honesto', mostrándose más como un político tradicional seducido por la corrupción y el poder, en las provincias la respuesta es más simple y pragmática: mientras tengamos el derecho a elegir, lo vamos a hacer por quien más asuste al sistema que nos ha segregado. Y no se trata exactamente del señor Roberto Sánchez, sino de lo que ya simboliza 'el sombrero' para un sector del país, y que ahora aterra, por ejemplo, al diario "El Comercio".

Pero, ojo, no se trata de un afán kamikaze sino de la constatación de que "los nadie" tienen una oportunidad –al menos cada cinco años– para hacer valer sus derechos como miembros legítimos de una nación (fracturada). En suma, la única oportunidad de pisarle los callos al monstruo es el voto.

Luego de la etapa electoral, "los nadie" volverán a ser invisibles y solo aparecerán en las cifras del INEI, pero ya no serán los peruanos con derecho a voz en la construcción del destino del país.

Por ello, cuando llega la hora de elegir, ¿lo van a hacer por un embajador del sistema, por un profesional que los estudie para una maestría o por quien consideren, a pesar de sus taras, oscuridades y contradicciones, una propuesta de confrontación al modelo?

Cuando uno conversa en las calles, en los mercados, en los distritos más pobres de la región más pobre, las exigencias académicas que piden comparar planes de gobierno, riesgos institucionales o agendas democráticas se desploman fácilmente. Porque la gente ha escuchado en demasía los términos técnicos del miedo. Esas amenazas sobre perder lo que hemos avanzado en materia económica caen en saco roto para la gente que no tiene nada.

Escribo en esta ocasión sobre la zona rural de Cajamarca que, afortunadamente, siente que le debe cada vez menos al fujimorismo, y considera que el voto nulo o viciado es un lujo citadino.

¿Para qué votar en blanco o viciado cuando hay la posibilidad de aguarle la fiesta a la candidata del sistema racista y excluyente?

Un campesino asegura que solo vota por la alegría de hacer rabiar a la derecha, sin importar las consecuencias: "al fin y al cabo, salga quien salga, nadie nos va a regalar la vida, igual vamos a trabajar hasta viejos". Y ese comunero no tiene mucha confianza ni esperanzas en el señor Roberto Sánchez, "al señor no lo van a dejar gobernar y lo van a botar a su casa", pero tiene bien claro quiénes son los enemigos y responsables de que el Perú se esté hundiendo desde hace décadas.

¿Es posible sopesar con objetividad los riesgos que representan Juntos por el Perú y Fuerza Popular cuando la derecha es dueña de la cancha, de la pelota y tiene la simpatía del árbitro? En la sierra más pobre del Perú, no.

Probablemente nadie incurriría en el riesgo de un antisistema o un farsante advenedizo, si es que el fujimorismo no fuese el mal mayor y el sistema recurrente.■

Revistas.PeruRadio.net.pe

Entre el pragmatismo y la traición

ROBERTO RAMÍREZ MANCHEGO

No tengo esperanzas en Roberto Sánchez ni creo en el poder totémico de su sombrero. Su estrategia, como se evidencia, es una farsa diseñada para recoger el voto de los nostálgicos de Pedro Castillo y de quienes votaríamos por un turrón bamba antes que por la podredumbre naranja. Pero el rechazo hacia el fujimorismo no debería –en lo más mínimo– otorgarle calidades de estadista a quien no ha demostrado serlo.

No confío en el disfrazado heredero del castillismo y tengo el temor de llevar al poder a un gobierno mediocre, copado por clanes, salpicado de corruptelas, pero convenientemente legitimado gracias al uso instrumental de los legítimos reclamos populares.

Sin embargo, el reciente intercambio cómplice entre Roberto Sánchez y Fernando Rospigliosi evoca otro mal. Evoca a Dina Boluarte.

"Gracias por la deferencia, se vienen nuevos tiempos", le contesta el candidato presidencial al condenado Rospigliosi luego de que este, previa sonrisa, le concediera una prerrogativa en el marco de una votación parlamentaria.

Mientras Keiko contiene su voracidad por hacerse con el país, mientras los voceros de Juntos por el Perú pugnan por convencernos de que su líder es el nuevo Inkarri, la esencia –hecha carne– de Alberto Fujimori y el epígono de Pedro Castillo están haciéndose guiños en el hemiciclo.

No debe de ser una escena fácil de comprender para quienes ven en Sánchez al hombre elegido para disputar con el fujimorato. ¿Pero esos votantes existen? ¿Alguien considera que el candidato de Juntos por el Perú es un hombre no negociable? ¿O nos hemos vuelto tan cínicos que –por rechazar al fujimorismo– ya no le exigimos ni siquiera un mínimo de moralidad al falso sombrero?

¿Y si, de llegar al poder, Sánchez –tan criollo, pragmático y traidor– transa con el fujimorismo?

Roberto Sánchez es recorrido en estas lides: traicionó a Pedro Castillo y negoció para evitar su desafuero, lo cual se logró gracias a los votos fujimoristas que impidieron su reemplazo por la activista trans Gahela Cari.

Visto el reciente historial político, no es una opción que cause sorpresa. El cerronismo, que en sí mismo era un sancochado delincuencial de izquierda, transó con el autoritarismo fujimorista de derecha y prohijó las denostadas leyes pro crimen.

Ese trasvase entre derechas e izquierdas es el signo de estos tiempos. Refleja el abandono de los proyectos nacionales y la disolución de las ideologías como consecuencia del apetito voraz por esquilmar los recursos del Estado.

Y es que, en nuestro país, esa dicotomía –derecha e izquierda– es repartida como carnada por los voceros políticos para contentar a troles, nuevos votantes y militantes ingenuos. Mientras tanto, lo único cierto es que vivimos en una época de promesas gatopardistas ("que cambie todo para que nada cambie").

Si, de llegar al poder, Roberto Sánchez –como su biografía política lo indica– se alinea con el fujimorismo, aniquilará las ilusiones de los izquierdistas bien pensantes, pero quizás esto genere la dosis de resistencia que devuelva la moralidad a las calles y logre expulsar el cinismo de la política.

Arde Bolivia

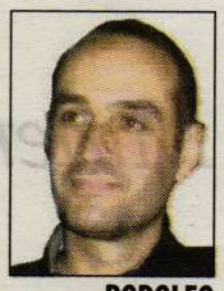

RODOLFO SÁNCHEZ - AIZCORBE

Rodrigo Paz, con apenas seis meses en el cargo de presidente, ha sido puesto contra las cuerdas. Las movilizaciones en el país altiplánico se han tornado masivas, e incluso violentas. Muchos sectores sociales y sindicales se han ido sumando en cuestión de semanas y han ido radicalizando sus demandas.

Bolivia está viviendo la resaca de la crisis económica y política larvada durante los gobiernos del Movimiento al Socialismo (MAS). El partido liderado por Evo Morales (y luego por el presidente Luis Arce) fue hegemónico durante veinte años. Sin embargo, las luchas fratricidas entre ambos líderes y la crisis económica redujeron al partido a su mínima expresión.

En las elecciones de 2025 el MAS obtuvo un mísero 3% de los votos, mientras que el candidato disidente apoyado por Morales, Andrónico Rodríguez, solo consiguió el 8% de votos. Por esa razón a la segunda vuelta pasaron dos candidatos de derecha, Jorge Quiroga y Rodrigo Paz, con 26 y 32 por ciento de los votos, respectivamente.

Cualquiera que ganara la presidencia sabía que iba a heredar un desastre macroeconómico: el déficit fiscal ascendía al 10 por ciento y el año 2025 cerraba con una contracción de la economía de 1,58 por ciento y una inflación del 20 por ciento. A ello se sumaba la grave escasez de dólares.

Tanto Quiroga como Paz ofrecían reactivar la economía, poniendo énfasis en el fomento de la inversión privada (a diferencia de los gobiernos del MAS, que habían priorizado la inversión estatal). Pero mientras Quiroga buscaba fomentar las grandes inversiones (especialmente las extranjeras), Paz hablaba de promover un "capitalismo popular".

Ambos candidatos proponían ajustes al presupuesto público para equilibrar las cuentas, pero mientras Quiroga planteaba un *shock* neoliberal en toda la regla, Paz, más moderado, propuso que las medidas de ajuste debían venir acompañadas por subsidios focalizados para amortiguar el impacto en las poblaciones vulnerables.

Finalmente ganó Paz. Una de sus primeras medidas fue eliminar el subsidio generalizado a los combustibles. Como consecuencia, el precio de la gasolina casi se duplicó y el del diésel estuvo cerca de triplicarse. Para compensar en alguna medida el impacto, Paz decretó la subida del sueldo mínimo en un 20%.

El fin del subsidio a la gasolina no generó protestas masivas en Bolivia, a diferencia del 2010, cuando las protestas obligaron al gobierno de Morales a recular de su intento de anular el subsidio. Sin embargo, Paz cometería un grave error poco después. Ese error sería la chispa que encendió la pradera boliviana.

El presidente boliviano promulgó el 8 de abril una ley agraria que establecía que las pequeñas parcelas de campesinos indígenas amazónicos podían registrarse como propiedades medianas. Con este cambio, los campesinos podrían solicitar préstamos hipotecarios con la tierra como garantía. La ley eliminaba así el carácter inembargable que habían tenido hasta entonces.

Los campesinos amazónicos temieron que, dada la crisis económica, muchos se verían obligados a pedir préstamos que luego no podrían pagar, y que, eventualmente, las tierras caerían en manos de latifundistas. Un grupo de campesinos inició entonces una marcha rumbo a La Paz para exigir la derogatoria de la ley.

Cuando Paz la derogó, era demasiado tarde. Se habían sumado ya a la protesta la poderosa Central Obrera Boliviana (COB), diversos gremios de campesinos de la región andina, transportistas, mineros cooperativistas e incluso los campesinos cocaleros de Cochabamba, quienes, alentados por Morales, marcharon también rumbo a La Paz.

Los sectores movilizados son amplios y diversos. Llevan a cabo huelgas generales, bloqueos de carreteras y enfrentamientos violentos con las fuerzas del orden. Peor aún, a las demandas puntuales y sectoriales se ha ido sumando, poco a poco, la exigencia de la renuncia del presidente.

Paz se enfrenta ahora a una situación casi irresoluble: realizar los ajustes necesarios a la economía convenciendo a una población irritada de que el sacrificio que se le exige en el corto plazo será recompensado en el mediano y largo plazo.

Revistas.PeruRadio.net.pe

¿Israel tiene derecho a existir?

ISAAC BIGIO

El Estado de Israel acaba de cumplir 78 años. Algunos dudan de que pueda celebrar su centenario debido a que es el Estado que a nivel mundial más guerras ha venido librando en su vecindario y contra la población nativa de los territorios que ocupa. Cuando un sionista nos interroga si Israel tiene derecho a existir, nos demanda que respondamos "sí" para evitar ser tildado de "antisemita". Esta pregunta es un sinsentido. Solo los pueblos y no los Estados tienen tales derechos.

Todos los gobernantes israelíes de los últimos 35 años apoyaron abiertamente la disolución de los Estados alemán oriental, soviético, yugoslavo y checoeslovaco. Israel es el único miembro de Naciones Unidas que reconoce a Somalilandia (donde busca asentar bases de operaciones y posibles campos para desplazar palestinos) y, por ende, la división del Estado somalí. Esto a pesar de la enorme contradicción de llamar a un Gran Israel anexando zonas árabes donde no hay ningún judío, pero buscando romper una nación donde todos sus habitantes comparten la misma lengua, raza y credo.

Todos los países hispanoamericanos cambiaron de nombre al convertirse en repúblicas. El "Estado plurinacional de Bolivia" antes fue "República Boliviana", "República de Bolívar", "Audiencia de Charcas", "Alto Perú", "Collasuyo" o "Tiahuanaco". Reino Unido podría dividirse entre Inglaterra, Escocia, Gales e Irlanda del Norte, mientras que varios países europeos o centroamericanos podrían unificarse.

Soy judío como lo han sido mis ancestros durante milenios y deseo que esta etnia sea tratada con igualdad en todas partes del mundo. El problema está en que el actual régimen israelí no trata a la población semita originaria igual que a sus correligionarios. Hasta 1948 todo el territorio entre el río Jordán y el mar Mediterráneo era conocido como Palestina, término con más de tres milenios de antigüedad. El 14 de mayo de 1948 David Ben-Gurión proclamó la creación del nuevo Estado de Israel, nombre que hasta entonces solo fue aprobado por menos de diez notables (casi todos europeos) y que sorprendió a todos (incluso al presidente norteamericano que ya tenía previsto un telegrama de apoyo). Nunca esa denominación fue consultada con la población. Es más, la mitad de los habitantes de lo que fue dicho Estado fueron expulsados u obligados a irse. De los 900,000 árabes cristianos y musulmanes que había, al menos 750,000 fueron limpiados étnicamente. Únicamente así se logró que los 600,000 colonos sionistas (mayoritariamente europeos) deviniesen mayoría.

Tras el holocausto nazi que exterminó a seis millones de *yiddish* europeos, Washington, Londres, Moscú y París creían que la solución al problema judío era darles un Estado e ignoraron la expulsión masiva de la población originaria. Sin las armas que Stalin proporcionó a los sionistas, estos jamás hubiesen podido haber vencido. Israel, que exige que todos reconozcan su existencia, rechaza reconocer a los palestinos como una nación y menos aún permitirle autodeterminación o derecho a un Estado propio.

Hoy poco más de la mitad de quienes viven bajo jurisdicción israelí no son judíos, pero ninguno de ellos jamás ha llegado a ocupar un cargo importante en el poder. Los dos millones de ciudadanos árabes israelíes tienen menos derechos. Hay más de cinco millones de palestinos que desde hace 58 años sobreviven bajo una represiva ocupación militar, la misma que les ha confinado a guetos y ha transformado a la franja gazatí en la zona metropolitana más bombardeada de la historia universal. Ninguno de ellos puede regresar a sus tierras originales, como tampoco lo pueden hacer otros siete millones de palestinos refugiados en otros países. En cambio, cualquier convertido al judaísmo recibe inmediatamente la ciudadanía israelí.

La solución debe ser eliminar todo segregacionismo para dar paso a una república de todas las sangres y credos donde judíos, cristianos, musulmanes, drusos y agnósticos convivan pacíficamente. Esto es lo mejor que se puede hacer para beneficio de todos los semitas del mundo.

Minería ancestral

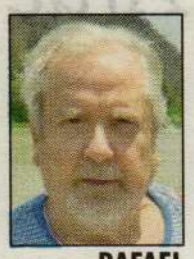

RAFAEL BELAUNDE AUBRY

¡Oh Perú de metal y de melancolía!, reza un verso de un soneto de García Lorca.

¿Cómo así los vocablos metal y Perú se convirtieron prácticamente en sinónimos?

Cuando en 1576 el curaca de Acoria, Ñahuincopa, le comentó al encomendero Amador de Cabrera que en las entrañas de una montaña de Huancavelica existía cinabrio y visitó el yacimiento, quedó maravillado por el laboreo subterráneo, excavado con la ayuda de cuernos de Tarucas. Nuestra minería, pues, es ancestral como se concluye de esta anécdota o de la relumbrante orfebrería de Sipán, entre otras.

El cinabrio es rojo intenso. Pulverizado, era utilizado por las ñustas para maquillarse durante las festividades y por los guerreros para embadurnarse color sangre y amedrentar al enemigo.

La mina Santa Bárbara, en Huancavelica, constituyó factor esencial en la vida económica del virreinato porque de sus vetas se extraía ese mineral, fuente del mercurio. En aquellos tiempos el metal líquido, también denominado azogue, era indispensable para separar la plata de las sustancias desechables que la acompañan. Así, mediante la amalgamación, fue posible recuperar el precioso metal de las vetas del Cerro Rico de Potosí, en el Alto Perú.

El flujo de plata desde el nuevo al viejo mundo asombró a Europa y enriqueció a la metrópoli española.

No obstante, acuñada en moneda y puesta en circulación, originó el encarecimiento de los bienes y servicios en la península, desatando la primera inflación documentada de la historia: a mediados del siglo XVI Martín Azpilcueta, de la Universidad de Salamanca, argumentó que al incrementarse la masa monetaria y no existir una expansión concomitante de la oferta, los precios subían para compensar el desequilibrio.

A lo largo de la historia, salvo por el estancamiento de los inicios republicanos, los minerales fueron símbolo emblemático del Perú, motivo de asombro para todos y fuente de riqueza para algunos. Aquello de "Vale un Perú" tiene fundamentadas causas.

Actualmente, el subsuelo, o es acaparado por un puñado de privilegiados, o beneficia a las argollas burocráticas parasitarias del Estado que dilapidan sus riquezas, o, en menor escala, sustenta a un tercer grupo de aguerridos y tenaces informales, en su mayoría andinos y emergentes. Estos son inclementemente perseguidos por el formalismo de los discriminadores que dicen defender la libre empresa pero que la obstaculizan al insistir con sus prácticas neofeudales. Una malévola argucia articulada por la glotonería pretende equiparar la informalidad legítima con el doloso accionar de los invasores extorsionistas.

En 1950, el gobierno de Odría promulgó su Código de Minería, fijando en una hectárea la extensión mínima concesionable. Incentivaba así a la pequeña minería, pues su efecto integrador y modernizador en el mundo rural implicaba para el hombre del campo el acceso a un medio de producción complementario al de la mera subsistencia.

El primer belaundismo estableció el derecho de vigencia para las concesiones metálicas de explotación en 55 soles por hectárea y por año (ley 15,584). Eso equivalía a 2 onzas de plata que a precios actuales serían 150 dólares, monto similar al del arrendamiento de una hectárea de secano o de lluvia para agricultura. Las normativas, pues, valoraban el potencial del recurso y desincentivaban el acaparamiento.

El régimen fujimorista, en cambio, receloso del surgimiento de peruanos emergentes, potenciales competidores de los "elegidos", maniobró para privilegiar a sus adláteres incrementando la extensión mínima a cien hectáreas. Además, en lugar de mantener el Derecho de Vigencia en el equivalente de dos onzas de plata o por lo menos de una, lo fijó en 3 devaluados dólares.

Denunciar tal despropósito no implica desconocer los aspectos positivos de la ley de 1992, pero sí desnudar el sesgo antipatriótico de aquella norma, orientada a servir intereses subalternos, contrarios al bienestar común, y escatimadora de las posibilidades de progreso de miles de emergentes.

Las leyes no son justas solo por ser leyes y las que encierran velados propósitos deben ser enmendadas porque es ilegítimo perjudicar a muchos para beneficiar a pocos.

Revistas.PeruRadio.net.pe

La soledad de la isla

RONALD GAMARRA

Cuba se muere de sed en medio del mar. El gobierno de Trump, después de cortar el limitado pero vital flujo petrolero de Venezuela, le ha impuesto a la isla un embargo absoluto de combustibles, con fuertes sanciones económicas y políticas a todos los países que, directa o indirectamente, le exporten petróleo o cualquier otro carburante.

La amenaza ha surtido efecto: ha disuadido o intimidado a países que, en otras circunstancias, habrían abastecido a Cuba del petróleo que necesita desesperadamente. México intentó seguir enviando crudo aduciendo razones humanitarias. No pudo. Brasil, que dispone de petróleo propio, se abstuvo después del encuentro de su presidente con Trump en la Casa Blanca. Rusia, China, Europa occidental: ninguno interviene, reconociendo en la práctica que, en esta época de barbarie trumpista, Cuba pertenece, lo quiera o no, al coto privado de los Estados Unidos. El mundo mira y calla.

El embargo de combustibles es una medida brutal, inhumana y absolutamente violatoria del derecho internacional. Nada comparable se ha impuesto a ningún país desde la segunda guerra mundial. Aun en los casos más extremos de beligerancia siempre hubo límites, excepciones humanitarias, umbrales mínimos de decencia.

Hace ya algunos años que todo eso fue arrojado al tacho y lo sustituyó la prepotencia de gobernantes que han hecho del cinismo un estilo de gobierno. Netanyahu perpetró un genocidio contra la población palestina de Gaza –demolió las ciudades hasta los cimientos, mató en bombardeos indiscriminados a cerca de cien mil personas– con el apoyo de Trump y la quietud cómplice de las potencias europeas. El mundo también miró entonces y también calló.

El pueblo cubano vive hoy sin luz, sin comida, sin medicinas. El combustible era el pulso de todo: sin él se apagan las plantas eléctricas, se rompen las cadenas de frío, se paralizan los hospitales, mueren los enfermos. Las cosas más elementales para la vida están fuera del alcance de todos.

Es difícil imaginar una crueldad semejante impuesta sobre la gente común, sobre los ancianos, sobre los niños. Es como si de la noche a la mañana se les hubiera cercado sin cuartel, como Leningrado bajo la invasión nazi. Y en esa oscuridad sin luz ni combustible, una vela encendida es ya un acto de resistencia, y un niño que duerme con hambre es ya una acusación que ningún tribunal del mundo debería poder ignorar.

ES DIFÍCIL IMAGINAR UNA CRUELDAD SEMEJANTE IMPUESTA SOBRE LA GENTE COMÚN

En algún hospital de La Habana hay un médico que opera a la luz de su teléfono celular hasta que la batería se agota. En alguna sala de espera hay un anciano con su receta en la mano y la farmacia vacía enfrente. En algún puerto hay un joven que mira el mar y hace el cálculo que ya han hecho miles antes que él: cuánto cuesta la lancha, cuántas probabilidades hay de llegar. No son metáforas. Son personas.

Y sin embargo, el mundo sigue girando, indiferente, como si La Habana sin luz fuera apenas una nota al pie de la historia, como si el llanto de los enfermos en los hospitales a oscuras no fuera capaz de atravesar el océano y llegar a los despachos donde se toman las decisiones que matan. No hay derecho para llevar a un pueblo a semejante extremo de necesidad y desesperación por una disputa entre gobiernos que siempre debe resolverse por medios pacíficos.

Lo que Trump hace con el pueblo cubano es un crimen de lesa humanidad. Que el gobierno cubano sea una dictadura no justifica en nada someter a su pueblo al hambre y la desesperación. En toda rivalidad entre gobiernos hay vías que excluyen la crueldad contra la gente, contra la ancianidad, las mujeres, la niñez.

A Trump no le importa ninguna de esas vías, ni tampoco le frenan las mentiras más cínicas: esa ridiculez de que Cuba representa una amenaza a la seguridad nacional de los Estados Unidos. ¿El coloso norteamericano teme una invasión de la pequeña isla caribeña? No. Lo que hay es una descarada política de abuso de poder disfrazada de geopolítica.

Si consuma el hambreamiento del pueblo cubano y lo redondea con una invasión, no hará sino añadir un eslabón ominoso a la cadena de agresiones que ejerce contra el mundo entero, contra la economía de todos los demás países, contra los principios básicos del derecho internacional. Pero más allá de los principios y los tratados, más allá de las resoluciones que nadie cumple y los tribunales que nadie obedece, lo que habrá añadido es algo más simple y terrible: más muertos, más hambre, más madres llorando sobre algo que ya no tiene remedio.

Nada de lo anterior exculpa al gobierno cubano. No hay excusas para el fracaso de un proceso político que ya bordea las siete décadas sin haber mejorado la vida del pueblo, sin haber mostrado la menor capacidad de construir un sistema socioeconómico viable. Menos aún las hay para la pretensión de mantenerse en el poder para siempre en nombre de un socialismo burocrático, de raíz estalinista, que ya pasó a la historia.

La revolución cubana murió, en último caso, con la caída de la Unión Soviética. Desde entonces la dirigencia no ha hecho otra cosa que sobrevivir a duras penas, aferrada al régimen que se había mostrado inviable, ciega ante los tiempos que cambiaban. Tuvieron treinta y cinco años para ensayar otras vías, para abrir la economía, para normalizar la vida política, porque no se puede vivir indefinidamente en revolución. No hicieron nada.

Y la inercia les pasa ahora la factura más cruel: el sufrimiento, el hambre y la desesperación del pueblo que pretendieron liberar, que ahora está indefenso en las manos despiadadas de Trump, abandonado por el mundo, traicionado por los suyos, solo frente al mar que siempre lo rodeó y que hoy, para los que quieren huir y para los que se empeñan en quedarse, parece igualmente infinito e imposible de cruzar.

Revistas.PeruRadio.net.pe

Netanyahu contra "The New York Times"

DANIEL ESPINOSA

El pasado 11 de mayo, "The New York Times" (NYT) publicó una columna en su sección de opinión denunciando un asunto ya conocido: Israel viene sometiendo a miles de prisioneros palestinos, incluyendo a niños, a un régimen de tortura que abarca toda clase de vejaciones sexuales. Aunque el asunto no es nuevo, el periodista del "Times" que firmó la columna, Nicholas Kristof, condujo su propia investigación y ventiló algo que pocos se han atrevido a denunciar: en las mazmorras israelíes se estarían usando perros para agredir sexualmente a los prisioneros. La indignada reacción del régimen Netanyahu no se hizo esperar: demandará al diario neoyorquino –o al menos eso dice–.

La columna de Kristof también suscitó una curiosa protesta ante el frontis del "diario récord", acusado por cientos de manifestantes de antisemitismo. Para mayores señas, el NYT es, desde siempre, propiedad de la familia Sulzberger, de origen judío, y su personal está repleto de reporteros y editores con lazos directos con Israel y su Ejército, ese que la propaganda siempre presentó como "el más moral del mundo".

El propio Kristof también es de origen judío. A pesar de todo lo señalado, los manifestantes y el régimen israelí pretenden que creamos que el "Times" formaría parte de una conspiración antiisraelí que tendría detrás a Hamás, que habría proveído a Kristof de víctimas falsas, dispuestas a rendir testimonios apócrifos. La frustración ha llevado a Netanyahu –requisitoriado por la Corte Penal Internacional– a lanzar amenazas de acusaciones penales contra el NYT que, vistas de cerca, no serían más que fanfarronadas.

Glenn Greenwald, el periodista estadounidense que se hizo de un premio Pulitzer tras publicar los archivos confidenciales sobre vigilancia masiva e ilegal de la NSA conseguidos por Edward Snowden, también es abogado. Su especialidad es la libertad de expresión. Greenwald explica que eso de que una nación extranjera encause a un diario estadounidense carece de precedentes, que ningún juez aceptaría tal demanda y que, si acaso sucediera, sería nefasto para el *apartheid* israelí, pues la parte acusada podría exigir que abra sus archivos y prisiones y le permita examinarlos.

Ante la lluvia de ataques del *lobby* sionista y sus adláteres, que abundan en la prensa corporativa, el mismo Kristof respondió proponiendo que si Israel quiere probarle al mundo que él miente, bastaría con permitir que la Cruz Roja sea permitida de entrar al sistema de mazmorras israelíes, al que B'Tselem –la organización humanitaria israelí– se refiere como una "red de campos de tortura".

Pero la denuncia de Kristof no tiene nada de nueva y el NYT sigue siendo uno de los órganos de propaganda encubriendo el genocidio palestino aún en curso, como han comprobado varias investigaciones (la última, de "The Intercept", fue publicada hace diez días). La ya mencionada B'Tselem viene denunciando desde 2024 lo mismo que ha denunciado Kristof, incluyendo el uso de perros en vejaciones sexuales.

Periodista Nicholas Kristof: una espantosa comprobación.

LOS ULTRADERECHISTAS ESTABAN FURIOSOS, NO POR LA DEPRAVACIÓN DE ESOS GUARDIAS SINO POR LA FILTRACIÓN Y LOS ARRESTOS

Un artículo de "The Washington Post" de hace casi medio siglo (06/02/79), basado no en declaraciones de víctimas palestinas sino en reportes del Gobierno de EE. UU., ya echaba luces sobre esto: "(Los reportes) ...describieron tres niveles de abuso durante interrogatorios de los palestinos detenidos, incluido el trato más severo que, según los cables, comprende 'refrigeración, uso de electricidad, suspensión por las manos o los pies, formas extremas de sadismo sexual, interrogatorios acompañados de inanición y privación forzada del sueño'".

Un dato crucial ofrecido por B'Tselem es que casi la mitad de los cerca de diez mil prisioneros palestinos encerrados en los campos de tortura israelíes cuando llevó a cabo su investigación no había pasado por ningún tipo de juicio ni había sido acusada formalmente de nada.

Otras organizaciones, como Save the Children o Naciones Unidas, han reportado sobre el carácter sistemático e institucionalizado de la tortura de palestinos en prisiones como Sde Teiman, donde otra curiosa manifestación civil tomó lugar en julio de 2024: una turba ultraderechista asaltó la referida prisión debido a que desde ahí se había filtrado un video que mostraba a varios guardias abusando de un prisionero palestino, a quien golpearon salvajemente e insertaron una vara de metal en el recto. El acto había sido registrado por las cámaras de seguridad y filtrado a la prensa por una auditora del Ejército israelí, produciendo el arresto provisional de los infractores. Los ultraderechistas estaban furiosos, no por la depravación de esos guardias sino por la filtración y los arrestos.

Aunque la auditora del Ejército estaba haciendo su trabajo, fue duramente criticada por el mismo Netanyahu, preocupado porque la noticia y el video en cuestión –como acaba de suceder con la columna del NYT– dieron la vuelta al mundo, destapando la degeneración y el carácter criminal de su régimen, así como la perversidad de una sociedad en la que elementos de la más extrema derecha –como quienes asaltaron Sde Teiman defendiendo el derecho a violar palestinos impunemente– hace mucho pasaron de la periferia al centro, tomando las riendas de la política y convirtiéndose en la normalidad.

La saga en cuestión terminó con los violadores exculpados y convertidos en héroes populares que aparecen rutinariamente en la televisión israelí, donde son vitoreados. La auditora militar, por su parte, renunció y será procesada penalmente por la filtración.

Como dijera el ya mencionado Edward Snowden, "cuando exponer un crimen es visto como un crimen en sí mismo, estás siendo gobernado por criminales".

El hecho de que "The New York Times" haya decidido ventilar (tardíamente) los hechos referidos sugiere que ciertos elementos del *establishment* estadounidense se estarían cansando de encubrir los descarados crímenes del apartheid, así como el proceso de degeneración moral de la sociedad israelí, tan típico de las naciones donde los fascistas, los supremacistas y otros lunáticos se hacen del poder.

Revistas.PeruRadio.net.pe

HILDEBRANDT en sus trece

¡CON ENTREVISTAS EN VIVO!

Todos los lunes, antes de las 9 DE LA NOCHE, siga en vivo el Podcast de César Hildebrandt

Canal de YouTube

@hildebrandtensustreceOficial

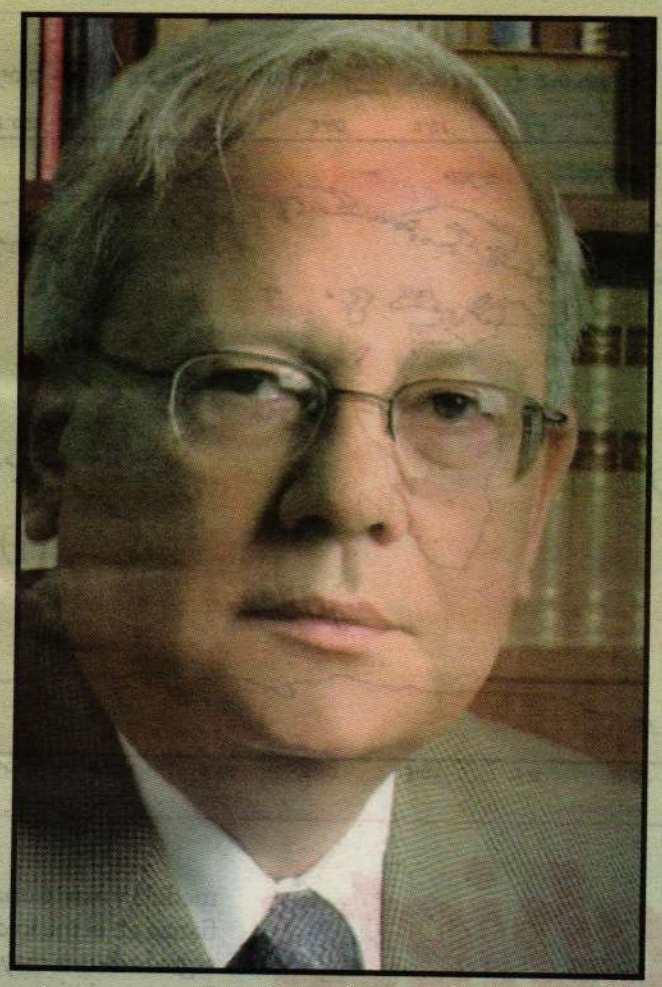

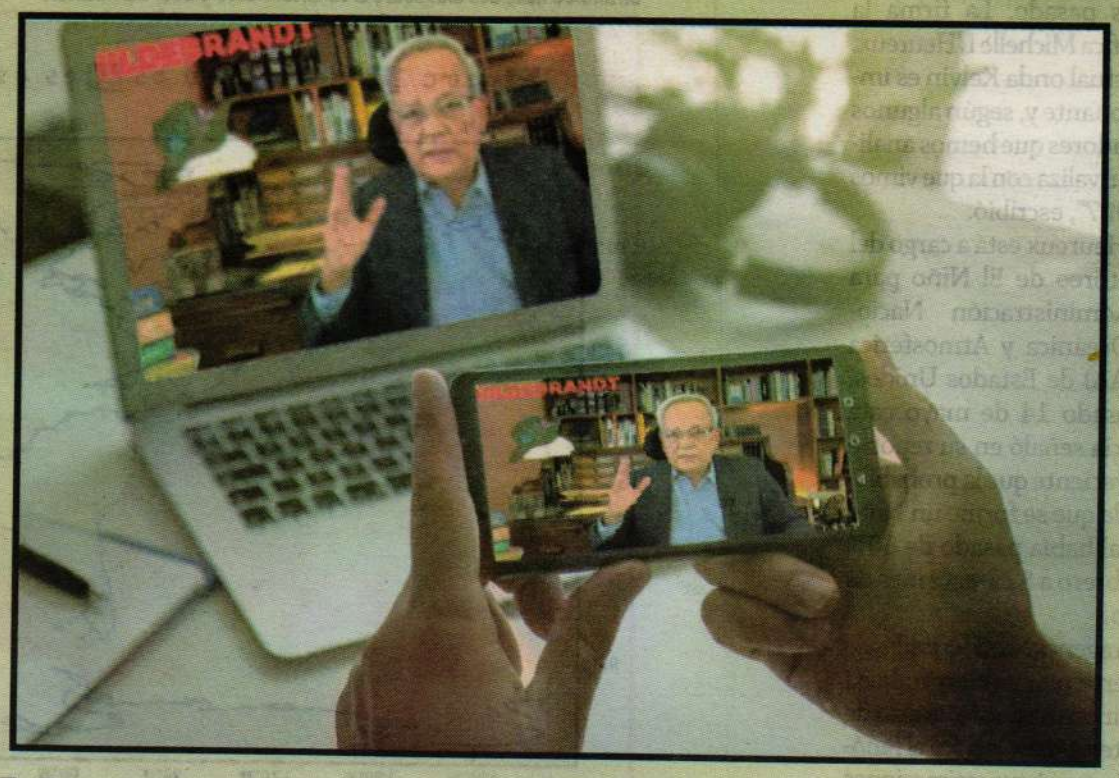

Nuestro canal en YouTube llegó esta semana a los 272,470 suscriptores y ha sumado 47'887,119 vistas

Revistas.PeruRadio.net.pe

RICARDO VELAZCO

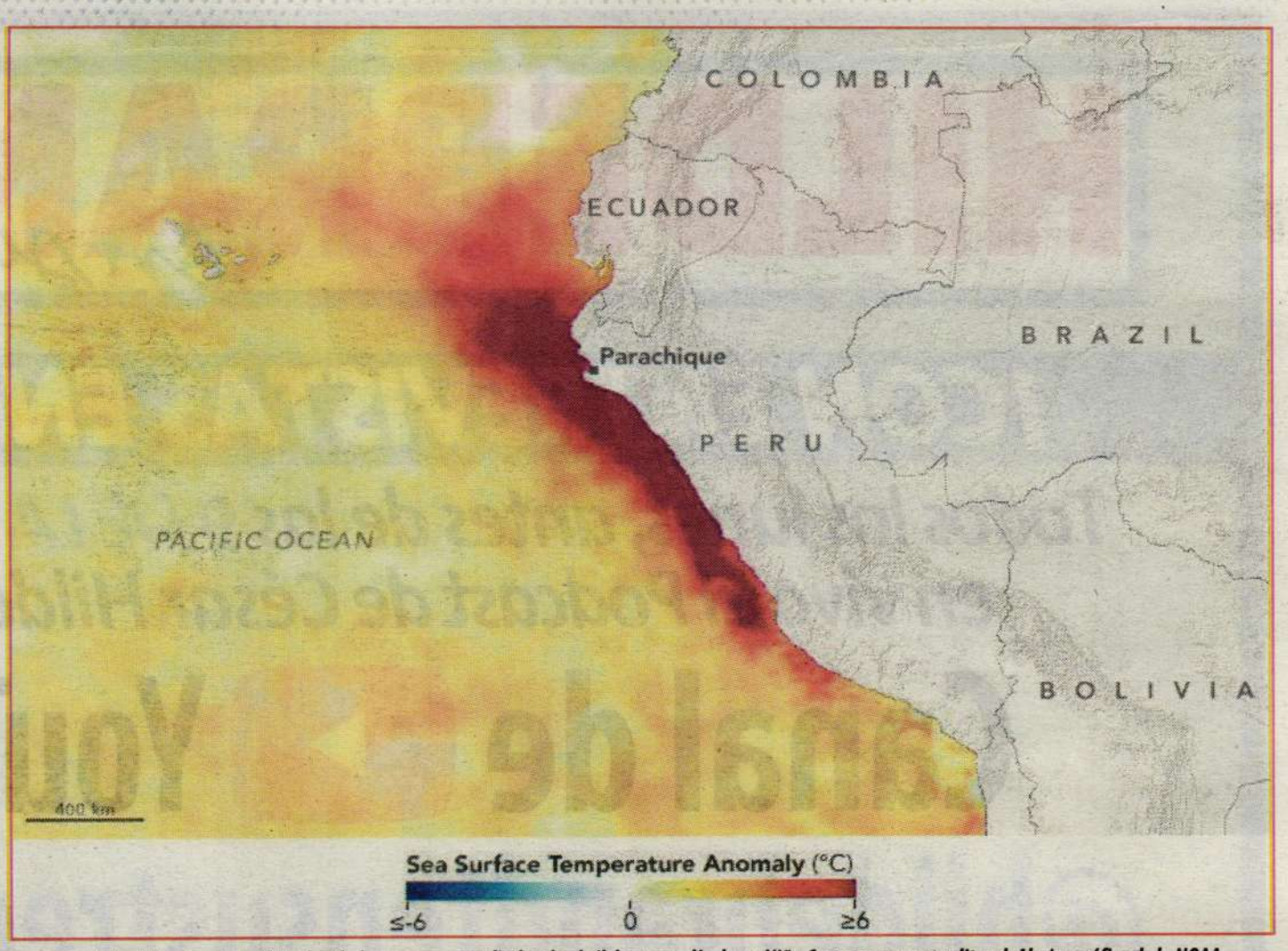

Imagen satelital térmica de la NASA (arriba) muestra, a mediados de abril, la anomalía de un Niño Costero en nuestro litoral. Abajo: gráfico de la NOAA difundido hace dos días sobre el calentamiento global del Pacífico.

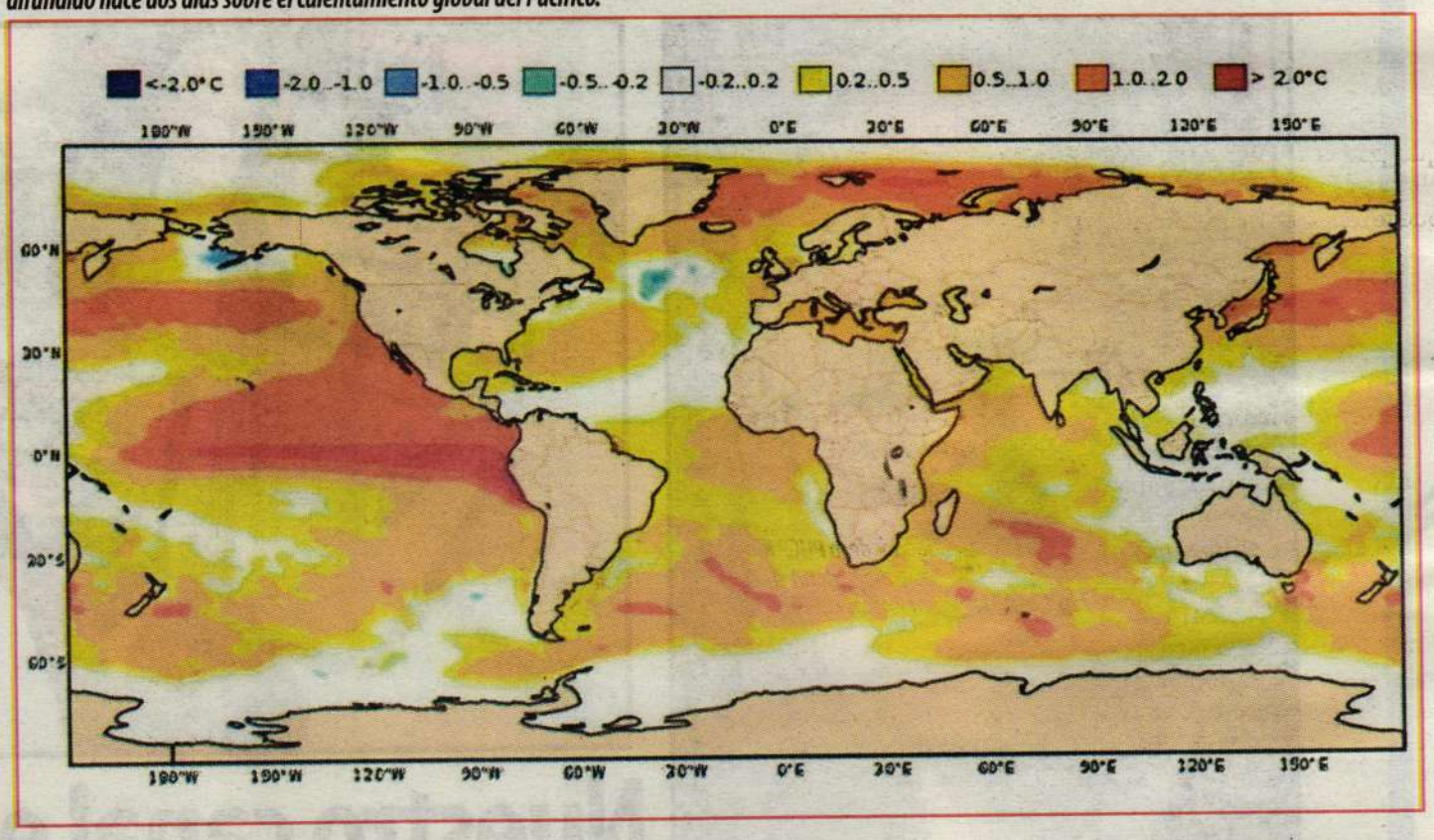

Niño con rabieta

▶*Todos los monitoreos internacionales coinciden en que lo que está insinuando la actual temperatura del océano Pacífico es un fenómeno que podría parecerse al del año 1997. Las consecuencias en el Perú –de cumplirse estos pronósticos– serán dramáticas*

Un conjunto de olas con las temperaturas más altas del mundo se dirige desde hace dos meses a la costa sudamericana del Pacífico. Gestadas en la costa indonesia, las "ondas Kelvin" que están en camino son uno de los factores principales que causan un fenómeno de El Niño de grandes proporciones. "Frente a la costa peruana hay un calentamiento del mar que tiene cien metros de profundidad. La última vez que los instrumentos detectaron este tipo de calentamiento fue en 1997. ¿Esta condición nos va a llevar a un escenario similar al Niño de ese año? No lo sabemos, pero el riesgo existe y es considerable", advierte Abraham Levy, experto en climatología.

La noticia de un mega-Niño en camino ya salió publicada en el "Washington Post" el jueves pasado. La firma la científica Michelle L'Heureux. "La actual onda Kelvin es impresionante y, según algunos indicadores que hemos analizado, rivaliza con la que vimos en 1997", escribió.

L'Heureux está a cargo del monitoreo de El Niño para la Administración Nacional Oceánica y Atmosférica (NOAA) de Estados Unidos. El pasado 14 de mayo esta agencia señaló en su reporte más reciente que la probabilidad de que se forme un Niño Global había pasado de 60% en febrero a 82% este mes de mayo.

La agencia estadounidense advierte que si bien todavía hay "incertidumbre" acerca de la potencia que tendrá el fenómeno, según sus estimaciones la posibilidad de un Niño muy fuerte ha pasado de 23% en abril a 33% en estos días.

El mismo (mal) pronóstico tiene el Centro Europeo de Previsiones Meteorológicas (ECMWF). "El mapa global de anomalías de la temperatura superficial del mar (TSM) para abril del 2026 muestra valores récords en una amplia región que se extiende desde el Pacífico ecuatorial central hasta la costa occidental de Estados Unidos y México. Este patrón se ha extendido desde marzo y estuvo asociado con condiciones de una ola de calor marina de categoría 3 (fuerte)", se lee en su último reporte.

La Organización Meteorológica Mundial (OMM), adscrita a la ONU, señala en su informe del pasado 26 de abril que las temperaturas de la superficie del mar en el Pacífico "están aumentando rápidamente". "Tras un periodo de condiciones neutras a principios de año, los modelos climáticos coinciden en gran medida y existe una alta confianza en el inicio de El Niño seguido de una mayor intensificación en los meses posteriores", indica en un comunicado Wilfran Moufouma Okia, jefe de predicción climática de la OMM.

Aquí, por ahora, se toman las cosas con calma. Reconocen que hay un Niño en marcha, pero apuestan a que llegue escuálido. En el Comité Multisectorial Encargado del Estudio Nacional del Fenómeno del Niño (ENFEN), adscrito

Revistas.PeruRadio.net.pe

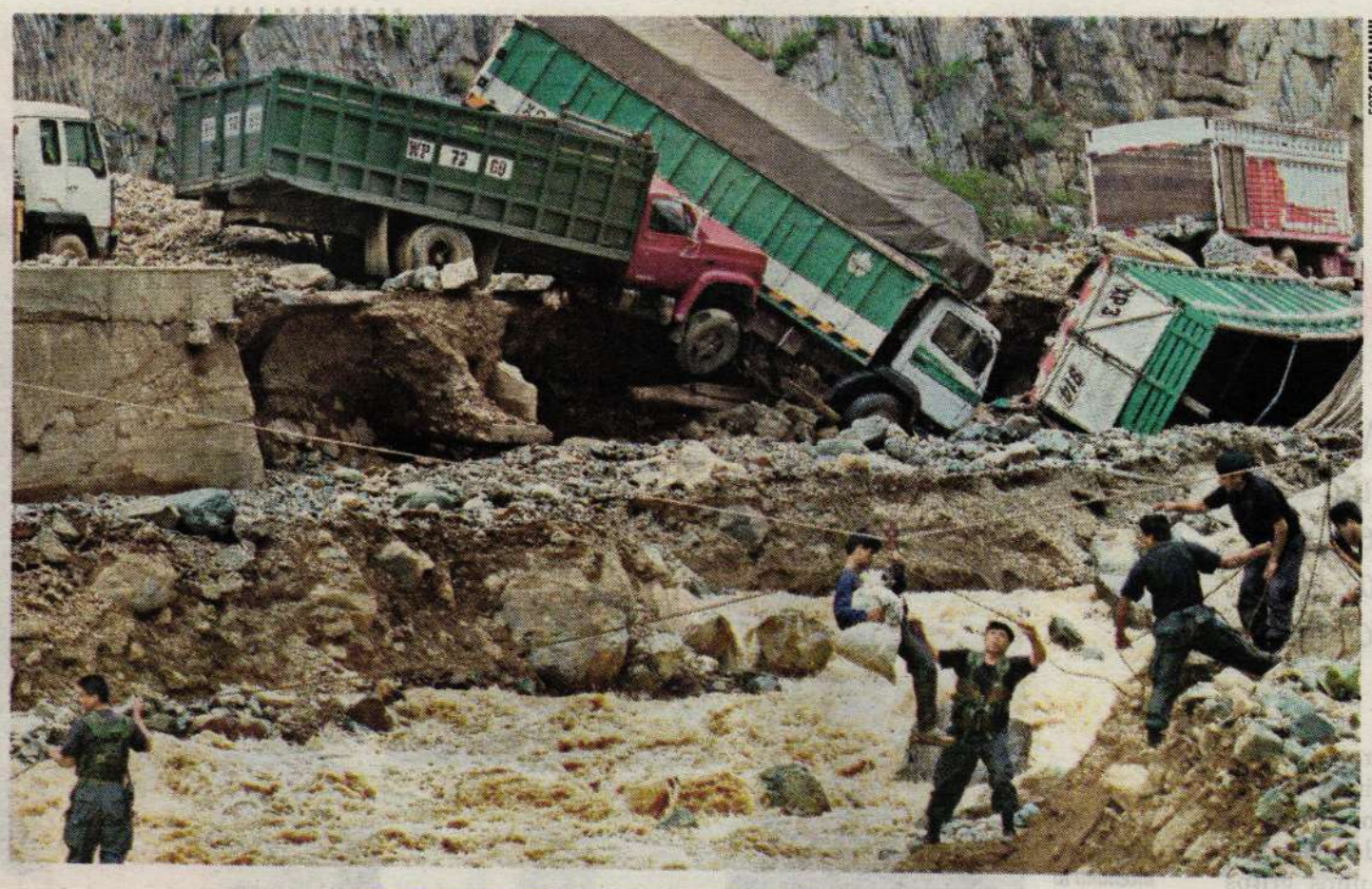

FOTO SENAMHI

El Niño de 1997 dejó más de un millón de damnificados y 3,500 millones de dólares en pérdidas en todo el Perú, según el Instituto de Defensa Civil.

al gobierno peruano, dicen que "están en evolución dos Niños. Uno que está avanzado, que es El Niño Costero, y al que le hacemos mayor seguimiento. El otro tiene que ver con un incremento térmico frente a la costa sudamericana. Hay una gama de probabilidades de lo que pueda ocurrir con este Niño y las intensidades que puede tener. Lo más probable es que sea de débil a moderado. No se descarta de plano que sea fuerte, pero no estamos tomando en cuenta los reportes extranjeros porque en quince días habrá un nuevo ajuste de las posibilidades y vamos a tener un panorama más claro", señala a este semanario Luis Vásquez Espinoza, vocero del ENFEN.

Expertos de otras instituciones locales, sin embargo, no están de acuerdo con esta posición y expresan su preocupación por lo que nos espera para los próximos meses.

"Decir que el Niño que se viene muy probablemente será moderado es un pronóstico bastante conservador. Hay elementos muy importantes que han aparecido en las últimas semanas que contradicen eso. Hay un calentamiento de siete grados en una profundidad de 100 metros en el mar y muchos vientos fuertes del oeste que van a generar más ondas térmicas. Solo basta ver que las mañanas limeñas están marcando 21 grados cuando en esta época del año lo normal es que registren 16 grados", señala un alto funcionario del Senamhi.

Geógrafo e investigador de la PUCP Ricardo Bohl Pazos: "Nunca había visto un mapa donde toda la temperatura del Pacífico esté por encima del promedio".

FOTO JOEL DURÁN • H13

Abraham Levy: "Existe un riesgo considerable de que haya un fenómeno de El Niño similar al de 1997".

Ricardo Bohl, geógrafo e investigador de la PUCP, es de los que no disimula su preocupación. "Las probabilidades de tener un Niño fuerte son muy grandes. Nunca había visto un mapa donde la temperatura de todo el Pacífico esté por encima del promedio. Y esta es una situación que el Senamhi ha registrado los días 7, 10, 11 y 15 de mayo. Es decir, no se trata de un error de medición", indica.

"Los centros internacionales ahora cuentan con soporte tecnológico y modelos que pueden alertarnos ante la ocurrencia. Hoy se puede pronosticar con alta probabilidad la temperatura marina, que es el indicador principal de la ocurrencia de El Niño", acota Elizabeth Silvestre, ingeniera meteoróloga de la Universidad Agraria de La Molina.

"El cambio climático está alterando los eventos extremos", añade. ¿Alguna chance de que El Niño pierda intensidad? Abraham Levy dice que eso dependerá de los vientos que soplen. "Un fortalecimiento de los vientos alisios podría ralentizar o interrumpir la evolución de un Niño en etapa temprana", dice el experto. El problema es que, según Levy, eso no está ocurriendo. Más bien al contrario, los vientos soplan con menos intensidad de lo habitual. "Según el Instituto de Investigación Climatológica de la Universidad de Columbia, existen indicios tempranos, aunque aún inciertos, de una menor intensidad de los vientos alisios y cambios sutiles en la nubosidad en el Pacífico ecuatorial", explica.

Desde el Ejecutivo, no se está tomando ninguna medida previsora. "A mí nadie del gobierno me ha contactado ni me han hecho llegar ningún aviso sobre el fenómeno de El Niño que podría ocurrir el próximo año", señala la alcaldesa de Ocucaje, Laura Peña.

Ocucaje, en Ica, fue una de las zonas que sufrió más daños estructurales y agrícolas por las lluvias de febrero pasado.

"Estoy en extremo preocupado. He tenido conversaciones con grupos de pescadores y agricultores que también lo están. Hay que considerar que en julio hay cambio de gobierno y luego la nueva administración estará más preocupada en poner a sus funcionarios que en este tema. Otra situación es que a inicios del próximo año habrá un cambio de autoridades locales que tendrán que lidiar con la emergencia de las lluvias si estas ocurren", dice Levy.

El "Hombre del Tiempo" prevé que la masa de agua caliente que está invadiendo la profundidad del mar peruano permanecerá por varios meses y eventualmente eso se traduciría en lluvias de gran magnitud. "Ya sabemos que un Niño grande genera lluvias en el verano muy fuertes en Piura, Tumbes, Lambayeque, La Libertad, incluso en Lima. En El Niño de 1971 llovió en la capital e inundó toda la vía expresa y las temperaturas pasaban de los 30 grados centígrados", dice Ricardo Bohl.

Elizabeth Silvestre advierte que "si la temperatura del océano se incrementa, la atmósfera lo hace también. Y en las zonas donde no se generen precipitaciones, se incrementarán las temperaturas y así empiezan las sequías. Tenemos unos seis meses para prepararnos contra los impactos", dice la experta.

Ricardo Bohl recuerda que en El Niño de 1983 la sequía arrasó con el sur peruano. "Se tomaron fotos que parecían hechas en África, con los suelos partidos y las vacas muertas. Hubo una mortalidad muy grande de camélidos. Cuando hay un Niño de esa magnitud se pierden miles de hectáreas agrícolas y kilómetros de carreteras, cientos de colegios y centros médicos".

Levy explica que el incremento de temperaturas afectará a la producción pesquera y agrícola. "Las plantas también necesitan frío para generar calidad en las frutas que producen. Nuestros productos estrellas como el arándano, la palta y la papa también corren peligro. La cuota de pesca en esta primera temporada, además, ha sido bastante reducida y el establecimiento de aguas cálidas comprometería el desempeño de la biomasa en los siguientes meses", dice.

El pronóstico para el 2027 es reservado no sólo en la Plaza de Armas de Lima.

Revistas.PeruRadio.net.pe

Todos los fuegos

Los extorsionadores del Clan del Norte decidieron escarmentar a los de la ruta 505. Por eso quemaron vivo al chofer Jorge Janampa. Por eso mataron a balazos, dos días después, a Ricardo Mendoza, conductor de otra combi

SHANNA TACO

Estaban velando a Jorge Janampa, chofer de la ruta 505, cuando a sus compañeros les llegó la noticia de otro colega asesinado. A Janampa lo quemaron vivo. Los sicarios del Clan del Norte prendieron fuego a la combi en la que estaba durmiendo y no tuvo tiempo de escapar. A Ricardo Mendoza Polo, la última víctima hasta el cierre de esta edición, un asesino a sueldo lo mató a balazos dos días después.

rales se volvieron casi una parada de rutina para los choferes de Lima.

Eran las 2 de la madrugada cuando unos gritos despertaron a los vecinos de Las Praderas, en Santa Anita. Unos salieron a ver qué ocurría, otros se asomaron a la ventana. La escena era aterradora. Una combi envuelta en llamas y dentro un hombre atrapado.

Los vecinos corrieron con baldes de agua para apagar el fuego. Janampa fue trasladado al Hospital Hipólito Unanue. Tenía el 80% del cuerpo quemado, no resistió y murió dos días después, el 16 de mayo.

Janampa tenía 44 años.

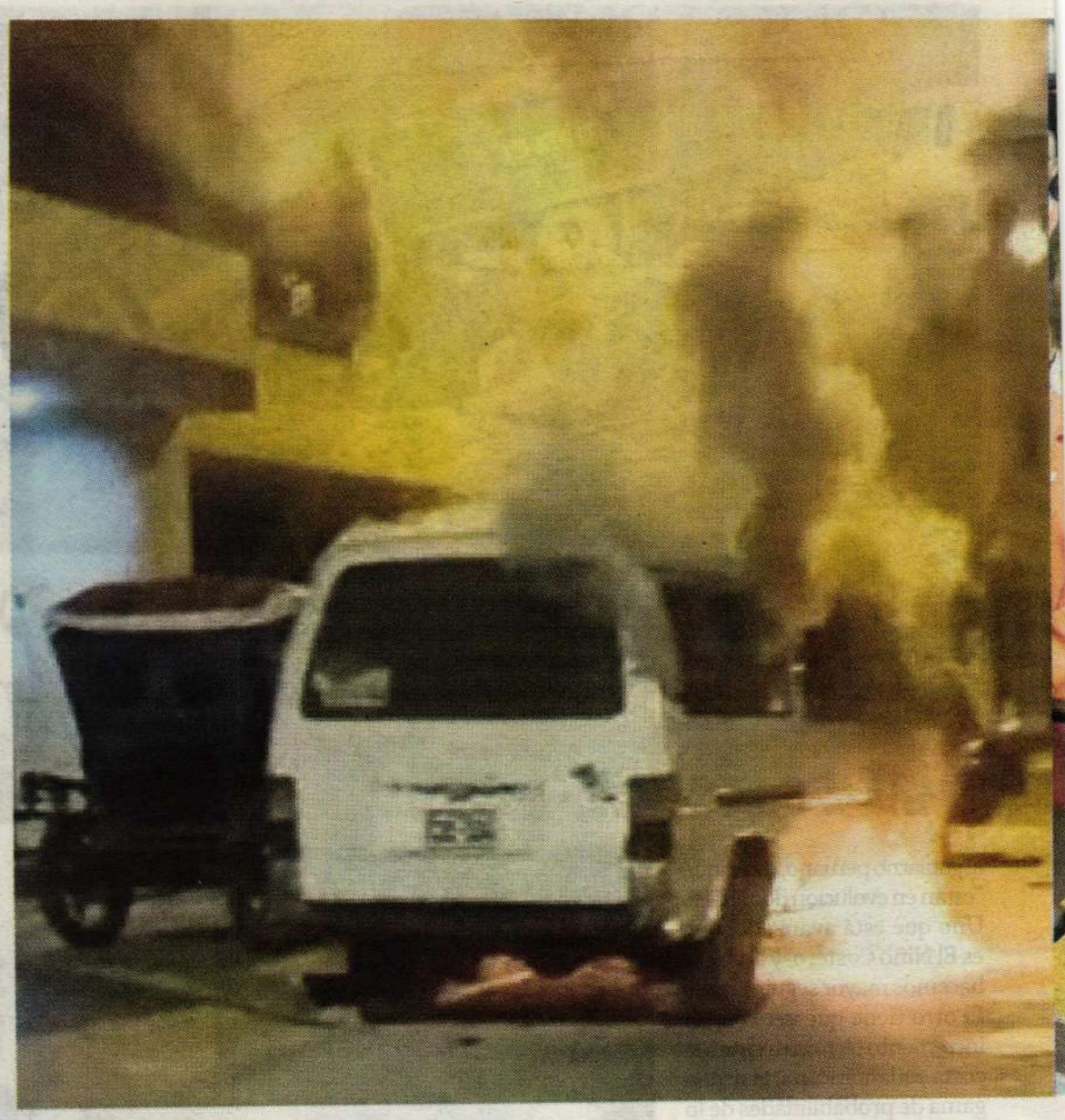

Instantes después de incendiar la combi de Jorge Janampa, los atacantes grabaron un video del vehículo en llamas. Ocurrió la madrugada del último 14 de mayo.

Cartuchos de dinamita incautados por la Policía a integrantes del Clan del Norte en abril de este año.

"Apenas estamos despidiendo a Jorge y ahora nos enteramos de que hay otro muerto. Ya no sabemos qué hacer", dice un transportista mientras se prepara para cargar el ataúd de Janampa. Hace tiempo que los funerales se volvieron casi una parada de rutina para los choferes de Lima.

Nació en Chanchamayo y era el menor de tres hermanos. Tenía cuatro años cuando la familia se trasladó a Lima y se instaló en la asociación *Las Praderas*, en Santa Anita.

Nunca tuvo DNI. Sus padres no lo inscribieron en el Reniec. Su único documento de identificación era la partida de nacimiento que llevaba siempre en el bolsillo.

FOTO JOEL DURÁN • H13

La mañana del martes 19 los transportistas de la ruta 505 velaban a su compañero Jorge Janampa cuando les informaron del asesinato de Ricardo Mendoza Polo.

Había perdido a su madre cuando tenía 9 años y cuando falleció su padre era un adolescente. Tuvo que abandonar los estudios secundarios para ponerse a trabajar. Se ganaba la vida limpiando carros en Santa Anita. Luego probó como jalador y más tarde como cobrador de buses.

Pasó por varias rutas de Lima Este. Donde permaneció más tiempo fue en la "E", una línea que une los distritos de Carabayllo y Ate.

"Siempre le decíamos que saque sus documentos, pero se había acostumbrado a andar con su partida. Le decía que regularice para que se buscara otro trabajo donde tenga seguro", relata Pablo Janampa, sobrino del transportista.

Hace seis meses conoció a Juan, camionero y dueño de una combi que manejaba en sus días libres para tener un ingreso extra. Juan, un nombre falso para proteger su identidad, hacía la ruta 505, que conecta Santa Ani-

Revistas.PeruRadio.net.pe

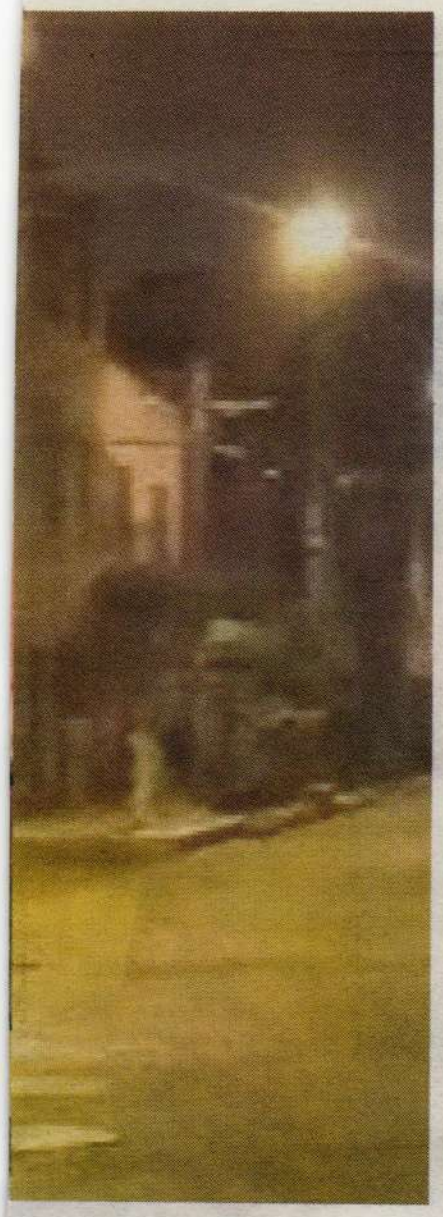

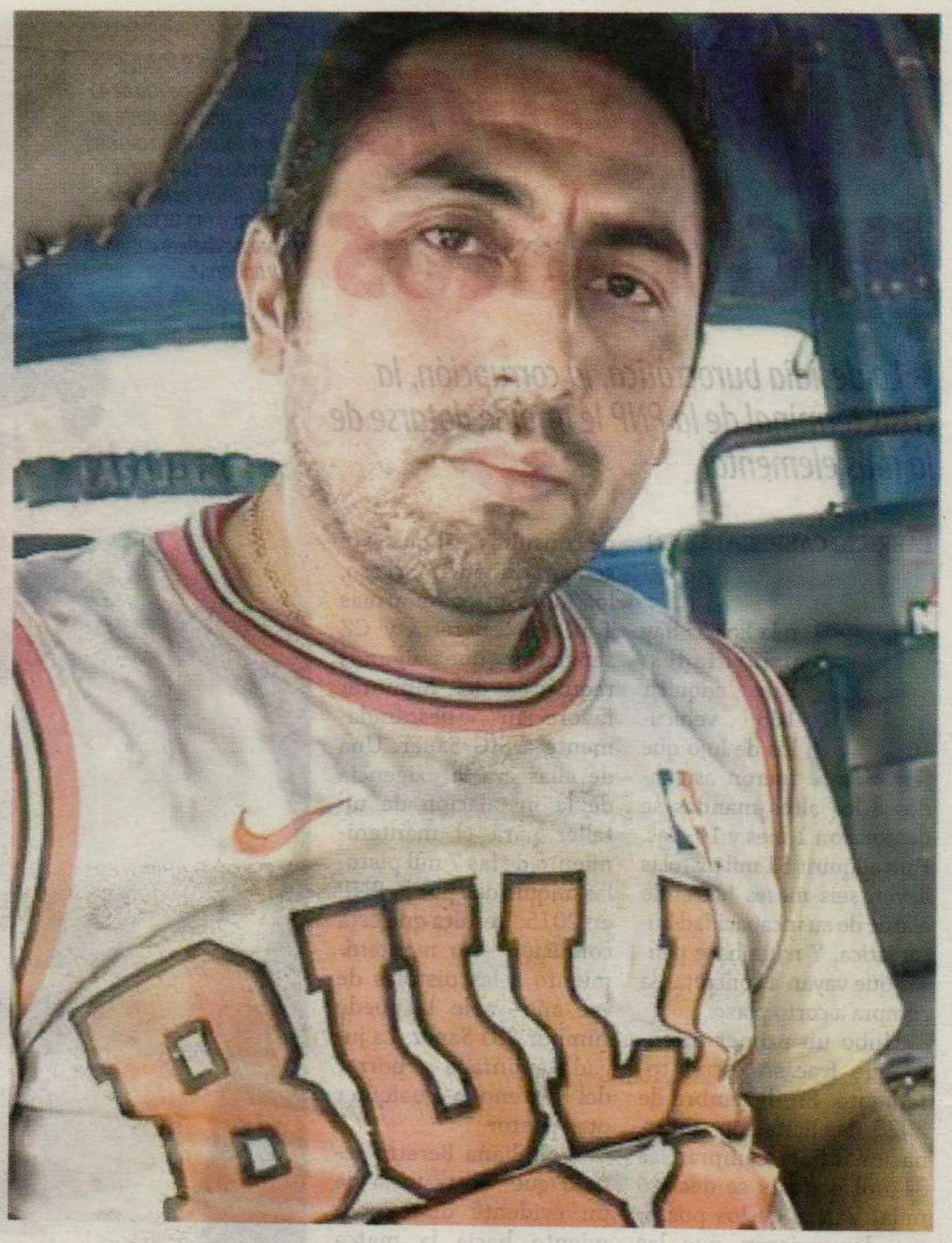

Jorge Janampa Zamora, transportista de la ruta 505. Murió con el 80% del cuerpo quemado.

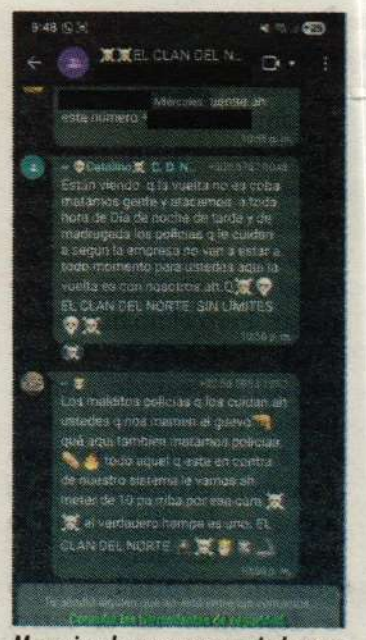

Mensajes de amenaza enviados por el Clan del Norte en chats grupales donde incluyen a transportistas. Allí difunden cuentas de pago y advierten represalias a quienes no cumplan con los cupos.

FOTO JOEL DURÁN • H13

Comandante Mauro Valenzuela, jefe del Depincri Ate-Santa Anita: "Una de sus formas de ataque es quemar la herramienta de trabajo de los transportistas. Utilizan informantes infiltrados entre los choferes que ayudan a reportar quiénes no están pagando".

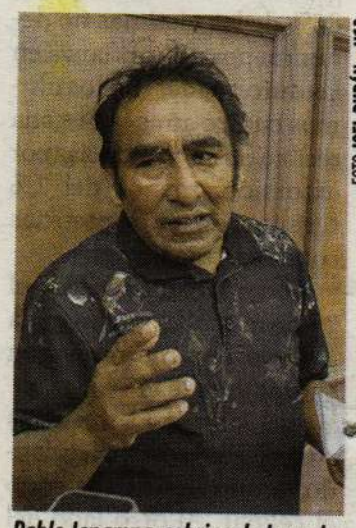

FOTO JOEL DURÁN • H13

Pablo Janampa, sobrino de Jorge Janampa: "Llevaba años trabajando, él pensaba que no le iba a pasar nada".

ta con el Cercado.

Para manejar en esta ruta basta estampar el número 505 en el vehículo y echarse al asfalto. Se trata de una de las rutas informales más antiguas de la zona. Aunque algunos choferes se han organizado en empresas, la mayoría sigue en la informalidad.

"La 505 no tiene dueño. Si tienes tu carrito, le pones el número y sales a cargar pasajeros", explica Juan. Así fue, al menos, hasta que las bandas de extorsionadores tomaron las calles. Ahora les cobran un cupo de ingreso de 500 soles y una cuota diaria de 20 soles. No hacerlo se paga con la vida.

"Muchos trabajamos sólo hasta el mediodía porque ya por la tarde empiezan a salir las gárgolas", dice un chofer. Las gárgolas son los motoristas que rondan los paraderos y amenazan a los que no pagan el impuesto del crimen.

Así lo hacía Juan y durante buen tiempo su combi no llamó la atención de los extorsionadores. Hace unos seis meses, haciendo el trayecto, conoció a Jorge Janampa.

"Un día se subió a mi combi y me dijo que él había trabajado en la E como cobrador", recuerda Juan. Janampa le ofreció sus servicios como cobrador y él aceptó. Con el tiempo se hicieron amigos. Además eran vecinos. Ambos vivían en Las Praderas de Santa Anita.

Janampa le contó que pasaba por una crisis, que estaba en conflicto con sus hermanos por la posesión de la vivienda familiar y que su hermana mayor había cambiado las chapas de la casa. No tenía dónde vivir.

"Él dormía en la combi. Como yo no salía a trabajar en la ruta a diario, él me decía: 'Vamos, viejo'. Necesitaba ingresos, él vivía del día a día", relata Juan. Con el tiempo empezó a prestarle el vehículo para que lo manejara.

"Lo puse a prueba y, sí, manejaba bien", asegura Juan.

Todos los días, desde hace unos tres meses, sobre las 8 de la noche, Janampa terminaba su jornada al volante. Luego se dirigía a la casa de Juan, estacionaba delante de la fachada. Se daba unas vueltas por el vecindario, conversaba con conocidos, comía algo y cuando le daba sueño, volvía a la combi. Se acomodaba en los asientos traseros, se tapaba con un par de mantas y pasaba la noche.

Sus compañeros de la 505 cuentan que, tras empezar a manejar la combi, se hizo muy conocido entre los choferes. Era extrovertido, solía decir que el vehículo era suyo y que no estaba dispuesto a pagar el cupo.

"Llevaba años trabajando en transporte, él pensaba que no le iba a pasar nada", recuerda su sobrino Pablo Janampa.

El Clan del Norte, la banda que lidera las extorsiones en Lima Este y que está integrada básicamente por venezolanos, lo puso en la mira. La banda opera en la zona hace por lo menos dos años. Infiltrados en los grupos de WhatsApp de los transportistas, envían mensajes claros y concisos: o pagan la extorsión o los matan.

"Matamos gente y atacamos a toda hora del día. Todo aquel que esté en contra de nuestro sistema le vamos a meter de 10 pa arriba", dice uno de los mensajes que recibieron los choferes.

Desde el 2025 la ruta 505 ha sufrido varios ataques mortales vinculados a esta organización criminal. En agosto pasado asesinaron a balazos al transportista Percy Martín Custodio cuando hacía su último recorrido del día. Al mes siguiente incendiaron otra combi en Santa Anita.

En abril de este año la Policía detuvo a tres integrantes del Clan del Norte. Durante el operativo encontraron celulares usados para las amenazas, cuadernos de cobro, *stickers* con las siglas C.D.N., una pistola, una escopeta, cartuchos y emulsiones de dinamita.

"Utilizan informantes infiltrados entre los choferes que ayudan a reportar quiénes no están pagando", explica el comandante Mauro Valenzuela, jefe del Depincri

Revistas.PeruRadio.net.pe

Ate-Santa Anita.

El rostro de Jorge Janampa empezó a circular en los mensajes intimidatorios de la banda. "Hasta en tres ocasiones pasaron su foto al grupo y lo amenazaron. Le advirtieron que tenía que pagar. Pero él no hizo caso. Como él decía que era su carro, lo han seguido", señala uno de sus colegas.

La noche del 13 de mayo Janampa estacionó frente a la casa de Juan, como lo hacía habitualmente. Siguiendo su rutina, se echó a descansar en el carro. Mientras dormía los sicarios del Clan del Norte incendiaron el vehículo. Las llamas lo envolvieron en cuestión de segundos.

Los atacantes grabaron la escena y compartieron el video en el chat de los choferes de la línea con un mensaje que decía: "Se vienen los ríos de sangre, ustedes tienen una guerra perdida con nosotros. Se lo hemos demostrado. Es el Clan del Norte pa que estén claros".

"Me da mucha pena cómo se ha ido –dice Juan con la voz entrecortada–. En estos meses me había acostumbrado al muchacho".

Entre enero y la primera quincena de mayo del 2026 se registraron 5,721 denuncias por extorsión a nivel nacional. La Policía habla de descenso en los reportes, pero el INEI señala que el 80% de las víctimas no denuncia por desconfianza en las autoridades. En los últimos cuatro años la Fiscalía recibió 86 mil denuncias por extorsión, menos del 1% terminaron en sentencias condenatorias.

Jorge Janampa falleció el 16 de mayo. Como no tenía DNI, la morgue retuvo su cuerpo tres días.

El 19 de mayo, mientras sus colegas lo estaban velando, a uno de ellos le sonó el celular. Al otro lado del teléfono se escucha decir: "A tu pata lo han matado". La víctima, Ricardo Mendoza, chofer de la 505, había sido asesinado por un sicario.

"No sé qué espera el gobierno. La Policía tiene los números de yape, los DNI, pero no sirve de nada. Aún no termina este velorio y ya tenemos que asistir a otro. No es posible", dice el chofer sin poder contener la rabia.

Ni pistolas ni chalecos

La desidia burocrática, la corrupción, la crisis terminal de la PNP le impide dotarse de lo más elemental

FABRICIO CABRERA BUDEN

En la Policía hay prioridades. Para adquirir 168 vehículos de lujo que fueron asignados a los altos mandos se demoraron 1 mes y 10 días. Para adquirir 31 mil pistolas llevan seis meses haciendo alarde de su incapacidad burocrática. Y nada hace pensar que vayan a concretar la compra a corto plazo.

Hubo un primer intento que fracasó estrepitosamente. En diciembre de 2025 la licitación internacional para comprar las 31 mil pistolas se declaró nula. Varios de los postores denunciaron que las bases estaban orientadas para facilitarle el camino a un determinado participante. Después del escándalo se organizó una nueva compra. Ahora se busca hacer la licitación a través de la Fábrica de Armas y Municiones (FAME).

El presidente del Congreso, Fernando Rospigliosi, calificó este segundo proceso como "compra corrupta". Y denunció que hacer la adquisición a través de FAME generaría un sobreprecio de 12 millones de dólares. El problema es que la primera licitación, la que defiende el fujimorista, tenía todas las características del amaño por debajo de la mesa.

Fueron tres compañías extranjeras que participaban en el concurso anulado las que denunciaron que el proceso de selección estaba direccionado para que la firma norteamericana SIG Sauer sea la ganadora.

En un documento titulado "pliego de absolución de consultas", al que este semanario tuvo acceso, los fabricantes de armas Tanfoglio, Beretta y CZ señalaron que algunos requisitos del Mininter favorecían descaradamente a SIG Sauer. Una de ellas era la exigencia de la instalación de un taller para el mantenimiento de las 7 mil pistolas adquiridas por la PNP en 2015. Resulta que esta condición –dar mantenimiento a las pistolas de ese año– sólo la puede cumplir SIG Sauer. La jugada apuntaba a borrar del terreno a cualquier otro postor.

La italiana Beretta señaló que "se trataría de un evidente direccionamiento hacia la marca SIG Sauer, que excluye de participar a los demás fabricantes de pistolas".

FAME apuesta por la pistola israelí de Jericho RPSL, de la empresa Israel Weapon Industries (IWI). El costo global es de 32 millones de dólares. Al cierre de esta edición, el contrato de la compra no se firmaba.

De acuerdo con información de la Contraloría, la PNP tiene mecanismos de seguridad que no permiten la fiscalización constante de su armamento. Por lo que hoy no se puede saber con exactitud cuántas armas tiene la institución.

El último dato es del 2024. Según reportó el general Olger Benavides Ponce de León en la Comisión de Seguridad Ciudadana del Congreso, aquel año la Policía tenía 25,737 pistolas operativas y otras 28,063 que "excedieron su vida útil, pero aún siguen en servicio". La PNP tiene

José Gabriel Munive Gurmendi, policía de 45 años, murió durante un enfrentamiento con una banda en La Victoria. Su familia señala que compró con su sueldo su propio chaleco antibalas y uniforme.

Revistas.PeruRadio.net.pe

La pistola Jericho RPSL, fabricada por la empresa Israel Weapon Industries (IWI), es el modelo que FAME busca ensamblar para la Policía. El proceso está empantanado.

alrededor de 130,000 efectivos. De ser ciertos los números proporcionados por el general Benavides, habría 76,200 agentes sin arma asignada.

"Esas pistolas que ya excedieron su vida útil son los revólveres. Es un arma con tambor que está desfasada. Ya no es operativa. Fue utilizada hasta la década del 70 como mucho. Hoy no sirve para nada. Mientras el policía saca el revólver, el delincuente ya sacó su pistola automática, apretó el gatillo y lo mató", dice Carlos Tusse, general PNP en retiro y exdirector de Investigaciones de la Inspectoría General.

En la gestión del exministro Juan José Santiváñez se concretó la compra de 7,323 fusiles Arad 5 por casi 90 millones de soles. La Contraloría detectó que las armas no contaban con munición porque las balas que llegaron con ellas se usaron para entrenamiento. Los fusiles quedaron almacenados sin entrar en servicio. Consultamos a la institución si han adquirido municiones, pero no contestaron.

"Carlos", un suboficial destacado en la comisaría de El Alambre, en la convulsionada Trujillo, cuenta que para poder trabajar los agentes terminan adquiriendo parte de su equipamiento con su propio sueldo.

En su caso se compró un chaleco antibalas por 1,800 soles, además de uniforme, linterna y municiones. Dice que en los patrullajes faltan implementos básicos como guantes, botiquines, lapiceros o las bolsas para recoger y guardar evidencias.

"Nosotros compramos todos nuestros equipos con nuestro sueldo. No lo dicen, pero es una obligación", señala.

Los chalecos antibalas, que marcan la diferencia entre la vida y la muerte de un agente, son otra historia de desidia burocrática. Después de que un suboficial de la comisaría de Chaclacayo denunciara en agosto del año pasado que le habían dado un chaleco antibalas de hace más de 30 años, la PNP organizó una compra.

Lanzó una licitación el 19 de agosto. Veinte días después adjudicó el contrato a la mexicana Armor Life por S/ 7'634,124. Y adquirió 3,164 chalecos. Lo inexplicable fue que los recibieron y estos no se repartieron.

La Contraloría advirtió que los chalecos antibalas permanecieron almacenados, luego de su adquisición, en condiciones deficientes y por 56 días. Según el órgano de control, los equipos estaban "en cajas de cartón (rotas) sobre el piso" en el depósito de la Región Policial Lima, en la avenida España, cercado de Lima.

"Hasta que alertamos sobre la situación, la Policía no sacó los chalecos del almacén y los empezó a repartir", señala el vocero de la Contraloría, Luis Castillo.

Según un reporte de agosto del 2025, la Policía tiene 9,173 chalecos antibalas para 130 mil efectivos. Un chaleco por cada 14 policías.

El suboficial José Gabriel Munive Gurmendi murió en un enfrentamiento con una pandilla en La Victoria. Las balas mortales le atravesaron un pulmón, el hígado y el bazo. El chaleco antibalas que llevaba puesto se lo había comprado él mismo. La familia ha reclamado esa prenda sin suerte.

"El peritaje no creo que dure tanto tiempo. Ya se lo han quedado", dice César Munive, su hermano.

En las tiendas de la avenida Francisco Pizarro, en el Rímac, policías y militares adquieren chalecos antibalas, uniformes y accesorios con su propio dinero. "Acá vienen todos los días a comprar", dice una trabajadora de la zona.

Revistas.PeruRadio.net.pe

VIENE DE LA PÁGINA 11

volcar su ira contra cualquier otro país de la región".

"El objetivo de Estados Unidos es el castigo colectivo. Quieren que las personas se alcen, que haya un estallido social que desestabilice el gobierno. Es decir, nada nuevo –dice el periodista Dariel Pradas–. La gente culpa a Trump. Somos conscientes del papel que está jugando Estados Unidos en esta crisis. Pero la gente también está molesta con el gobierno cubano por las deudas pasadas. Llevamos años en crisis. Años sin despegar. Años con pésima comunicación, años con el mismo discurso que no cambia. Y aún por encima, últimamente, el gobierno ha empezado a tomar medidas de 'sálvese quien pueda'".

Tras la toma de Venezuela, en enero de este año, Donald Trump impuso el bloqueo energético total de la isla. Y el primero de mayo intensificó las medidas. Anunció más sanciones contra cualquier persona o entidad extranjera que haga alguna transacción financiera o asista a Cuba.

Trump ya lo había hecho en menor grado durante su primer mandato dando un puntapié a los acercamientos de su predecesor en la Casa Blanca. "Las medidas del primer gobierno de Trump rompieron de tajo todo el crecimiento económico, todo el esplendor y esperanza de la población cubana tras el acercamiento que hubo con Obama", explica Dariel Pradas. "Ni el COVID nos complicó tanto las finanzas", añade el periodista.

Un estudio publicado este 27 de abril por el Centro de Investigación Económica sobre Políticas de Washington señala que las medidas trumpistas que mantuvo Biden han disparado la mortalidad infantil en la isla un 148% desde el 2019. Cinco millones de cubanos con enfermedades crónicas no tienen acceso a tratamiento.

"La tasa de mortalidad infantil de Cuba se encontraba entre las más bajas del hemisferio occidental. Era incluso inferior a la de Estados Unidos –apunta la investigación del mismo instituto estadounidense–. Ahora el sistema sanitario ha colapsado".

Una ola sin precedentes de enfermedades transmitidas por mosquitos, como el dengue, el chikungunya y el oropouche azota la isla. El informe señala que esta crisis sanitaria está directamente relacionada con las sanciones de Trump. Son los otros muertos que va dejando la doctrina "Donroe".

"La gente está tan desesperada que empiezan a pensar que a lo mejor hay que ceder un poco en las negociaciones. Que deberíamos ser más pragmáticos. Muchos están cansados de la resistencia invaluable y perpetua. Y esto es muy duro para nosotros, porque somos un pueblo chovinista, orgulloso, fuerte. Pero se necesitan cambios. Muchos quieren representación política de varios partidos, quieren más transparencia económica, mayores garantías de libertad de expresión", apunta Pradas.

"Cuba necesita cambios económicos. No es verdad lo que dice Rubio, que la crisis es enteramente culpa de los líderes cubanos. Pero es verdad que la clase política ha gestionado horriblemente mal la economía de la isla. Es imprescindible que se modernice su acercamiento al mundo", argumenta Peter Kornbluh.

En Miami olieron la sangre. El exilio cubano presiona por una invasión. Y las piezas del rompecabezas van encajando.

Este miércoles Raúl Castro y otros cinco militares han sido formalmente acusados del asesinato de cuatro norteamericanos en 1996. Las víctimas sobrevolaban la isla en dos avionetas de la organización Hermanos al Rescate, fundada por un exmiembro de la CIA. Desde las naves lanzaban panfletos anticastristas. Y el gobierno de la isla respondió a la provocación derribando las aeronaves.

"Se ha dictado una orden de detención contra él. Por lo tanto, esperamos que se presente aquí por su propia voluntad o de cualquier otra forma necesaria", dijo el fiscal general Todd Blanche tras anunciar la acusación. Raúl Castro tiene 96 años.

"El objetivo de Trump es convertir Cuba en un estado vasallo, como Venezuela, que ahora le tiene que presentar hasta su presupuesto nacional a Washington para que lo aprueben. Y para eso no van a necesitar simplemente eliminar a Castro sino desintegrar al Partido Comunista y decapitar a toda la cúpula política", dice el académico norteamericano. "Es –añade– como abrir la caja de Pandora de la inestabilidad y la violencia". ■

Pendegrama solución anterior Nº782

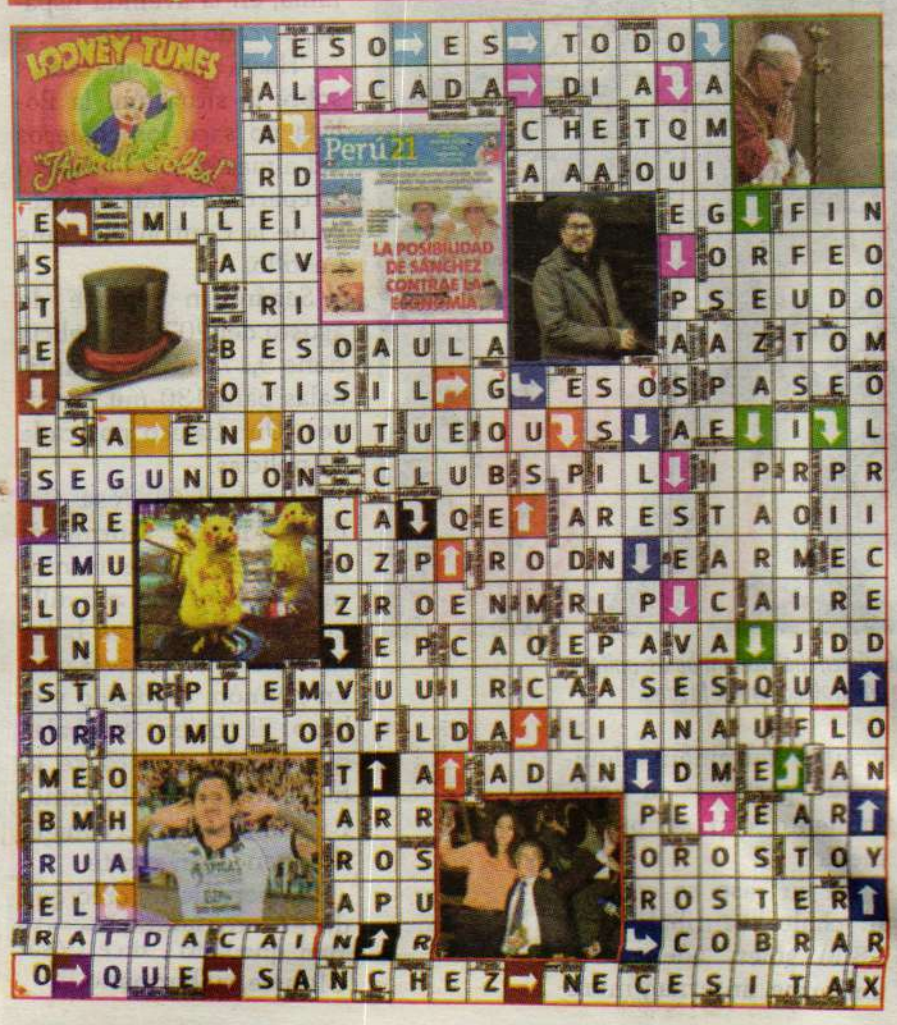

VIENE DE LA PÁGINA 5

9,000 soles a la campaña de Fuerza Popular en 2021. Otro caso es el de Alejandro Saldarriaga, quien dijo ser chofer de una empresa de transportes con un sueldo de 4,000 soles mensuales. En apenas dos meses, entre febrero y marzo de 2021, hizo 16 aportes de 1,100 soles cada uno para la campaña fujimorista.

La fiscal Manuela Villar detectó que Fuerza Popular recaudó S/ 1'258,708 entre el 9 y el 30 de julio de 2021, cuando la campaña electoral ya había terminado y la ley prohibía expresamente recibir aportes. Ese dinero habría servido para financiar la operación destinada a desconocer los resultados y pagar las tasas del JNE con las que se intentó anular 1,384 mesas electorales.

La Fiscalía también descubrió que Fuerza Popular no registró ningún movimiento de dinero en sus libros contables. Arguyó que sus registros y cuentas estaban requisados o embargados por el Equipo Especial Lava Jato.

La cuarta investigación que todavía pesa contra Fujimori es el caso Cócteles. En octubre de 2025 el Tribunal Constitucional ordenó archivar el proceso al considerar que los hechos investigados no constituían delito. Meses después el Décimo Juzgado de Investigación Preparatoria Nacional ejecutó esa decisión y dispuso el archivo definitivo. Sin embargo, la Fiscalía apeló y la Segunda Sala de Apelaciones de la Corte Superior Nacional deberá decidir el próximo 28 de mayo si el caso se reabre o queda cerrado de manera definitiva.

Mientras las investigaciones a la exprimera dama se congelan, empieza a hilvanarse la vendetta. El pasado 14 de mayo la fiscal adjunta superior Rosario Soledad Velazco Sánchez, responsable de la Unidad de Procedimiento Disciplinario de la ANC, inició una investigación para identificar a los fiscales que trabajaron en la acusación del caso Cócteles. "Resulta necesario y pertinente –dice el documento fiscal– recibir la declaración de los fiscales mencionados, a efectos de esclarecer e identificar a los fiscales que habrían intervenido en la elaboración del referido requerimiento acusatorio". ■

VIENE DE LA PÁGINA 3

dóñez fue interpretada dentro del aparato judicial como una represalia. Magistrados consultados bajo reserva sostienen que la JNJ funciona hoy como un mecanismo de presión sobre jueces y fiscales señalados como "caviares" o críticos a las reformas impulsadas por el actual Congreso.

El temor aumentó este mes luego de que la JNJ convocara a un proceso de evaluación parcial de desempeño para 256 jueces y 234 fiscales de todo el país. Si bien es cierto que el procedimiento forma parte de las evaluaciones periódicas previstas por ley, fiscales y jueces consultados para esta nota aseguran que el contexto político podría convertir estas revisiones en una nueva etapa de depuración dentro del sistema judicial.

Algunos nombres ya empezaron a circular en los pasillos del Poder Judicial y el Ministerio Público. Entre ellos aparecen el juez Richard Concepción Carhuancho, el magistrado Jorge Chávez Tamariz e incluso el vocal Víctor Prado Saldarriaga, presidente de la Sala Penal Permanente de la Corte Suprema. Las fuentes consultadas sostienen que sectores conservadores buscan impedir que sean ratificados.

Pero la disputa no termina en la Fiscalía ni en la JNJ. El mandato de seis de los siete magistrados del Tribunal Constitucional vence en mayo de 2027 y el próximo Congreso bicameral deberá decidir su reemplazo. Sin embargo, sectores del fujimorismo y sus aliados parlamentarios impulsan fórmulas para retrasar el proceso y prolongar la permanencia del actual pleno, el mismo que anuló el juicio oral contra Keiko Fujimori por el caso Cócteles, de acuerdo a información recibida por esta publicación de distintas fuentes parlamentarias.

Si ese escenario se mantiene y "*madame* K" gana el balotaje, el fujimorismo y sus aliados podrían terminar controlando simultáneamente el Ejecutivo, el Senado, la Cámara de Diputados, el Ministerio Público, la Junta Nacional de Justicia y el Tribunal Constitucional. Una dictadura naranja otra vez. ■

Revistas.PeruRadio.net.pe

JAQUELINE DE MANOS CRUZADAS, DE PABLO PICASSO (1954).

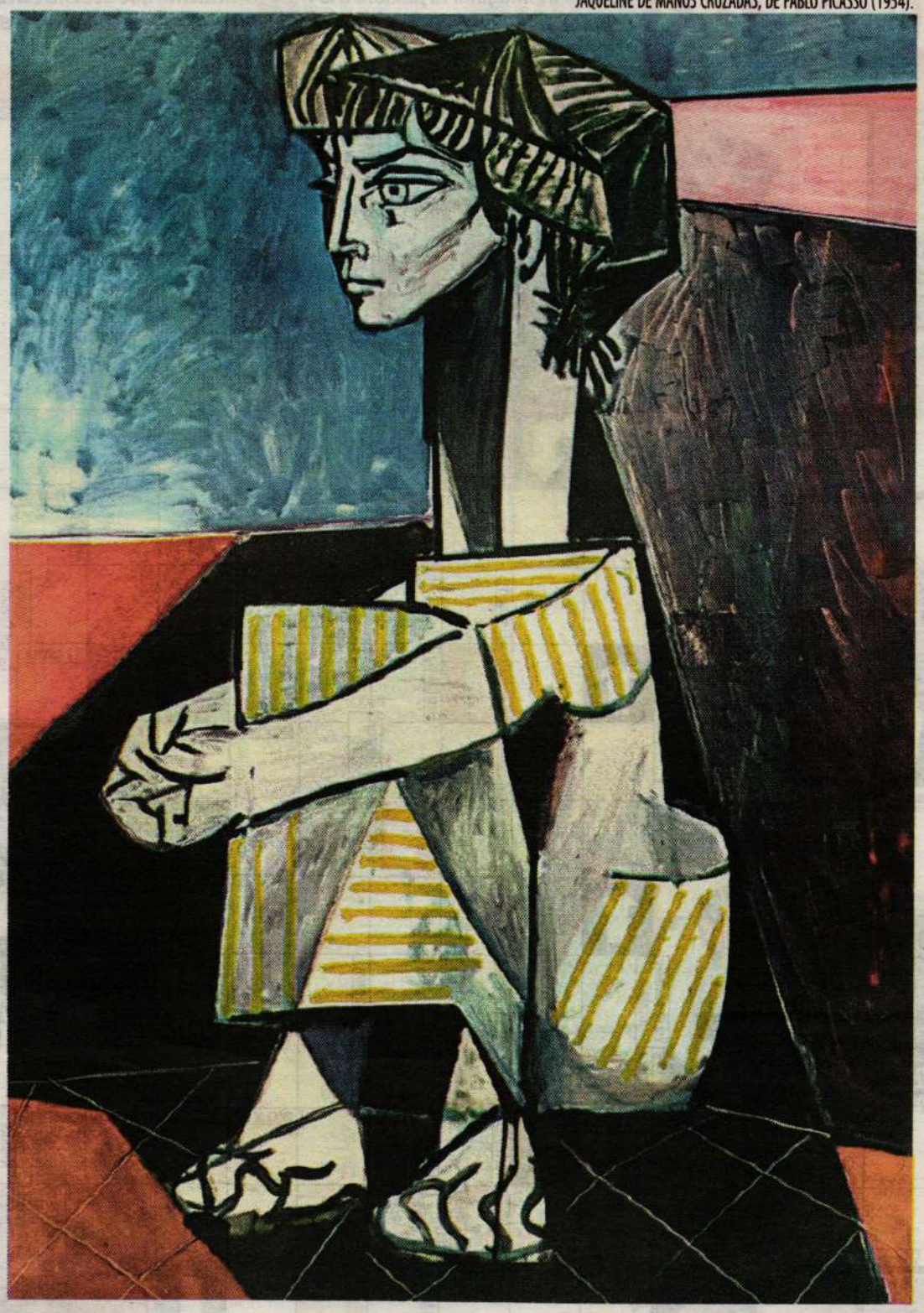

Las columnas más leídas están en

HILDEBRANDT en sus trece

Cada semana, textos que nos ayudan a saber de qué se trata

Revistas.PeruRadio.net.pe

PENDEGRAMA Nº783

***PENDEGRAMA** es un juego pendenciero. No se trata de recordar ciudades ni autores, ni de reconocer celebridades. Se trata de imaginar la palabra o la frase cachacienta que debería corresponder a cada imagen y, en algunos casos, a un par de imágenes vinculadas por alguna razón. Es más que un juego: es un desahogo insolente. Corresponde al espíritu de esta revista.*

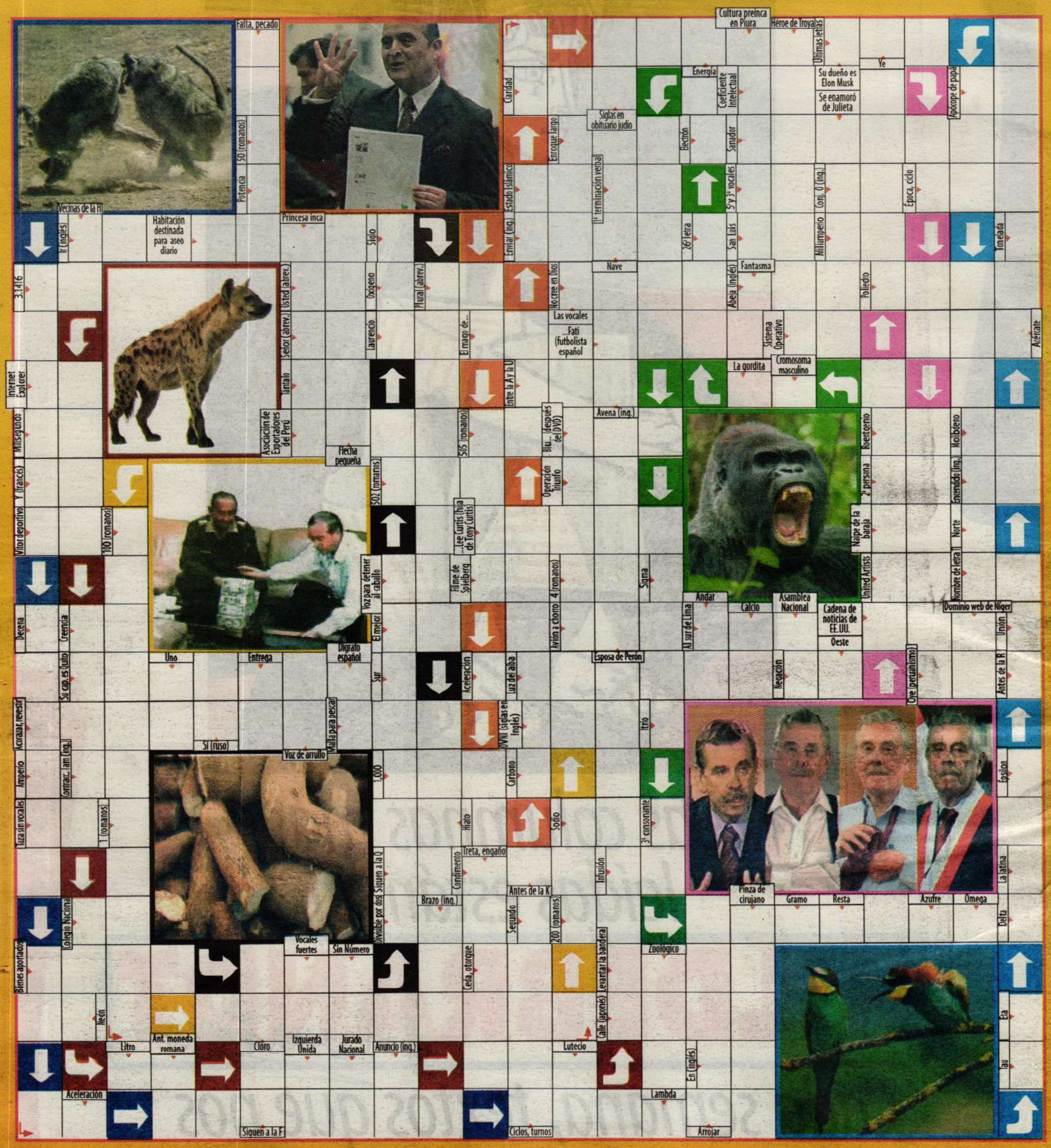

SEMANARIO HILDEBRANDT EN SUS TRECE
ES UNA PUBLICACIÓN DE PLUTÓN EDITORES S.A.C.
AÑO 17. NÚMERO 783
VIERNES 22 DE MAYO DEL 2026
DIRECTOR:
CÉSAR HILDEBRANDT
EDICIÓN GENERAL: REBECA DIZ REY

LOS ARTÍCULOS CON FIRMA SON DE ABSOLUTA RESPONSABILIDAD DE SUS AUTORES.

REDACCIÓN: AMÉRICO ZAMBRANO, ELOY MARCHÁN, RICARDO VELAZCO, ALONSO ZAMBRANO, BRUNO AMORETTI, SHANNA TACO, ELIA Y. DIZ, FABRICIO CABRERA BUDEN **DISEÑO Y DIAGRAMACIÓN:** PAUL GIBSON VARILLAS **FOTOGRAFÍA:** JOEL DURÁN, CÉSAR ZAMALLOA **CORRECCIÓN:** MARÍA JIMÉNEZ **PENDEGRAMA:** LAURA YEPEZ ESPEJO **REDES SOCIALES:** PIA HILDEBRANDT, ELIA Y. DIZ **COORDINACIÓN:** ANDREA SIALER **COLABORADORES:** JUAN MANUEL ROBLES, RONALD GAMARRA, RODRIGO NÚÑEZ CARVALLO, RODOLFO SÁNCHEZ-AIZCORBE, ORLANDO MAZEYRA GUILLÉN, SONIA SUYÓN, DANIEL ESPINOSA, PEDRO CASUSOL **REDACCIÓN:** JR. INDEPENDENCIA 208 OF. 402 MIRAFLORES.
TELÉF: (01) 693-1082 **CONTÁCTENOS:** denuncias@hildebrandtensustrece.com•prensa@hildebrandtensustrece.com•www.facebook.com/semanariohildebrandtensustrece•TWITTER:@ensustrece• IMPRESO EN LOS TALLERES DEL GRUPO LA REPÚBLICA• HECHO EL DEPÓSITO LEGAL EN LA BIBLIOTECA NACIONAL DEL PERÚ: Nº2010-05328 EDITADO EN LIMA MAYO 2026

Revistas.PeruRadio.net.pe